

Estado de la publicación: El preprint ha sido publicado como artículo en una revista  
DOI del artículo publicado: <https://doi.org/10.37135/002.11.06>

# LOS MONTÍCULOS COMO INDICADORES ARQUEOLÓGICOS DE LA SACRALIDAD DE LOS SEÑORÍOS CAÑARIS

Mary Beatriz Jadán Veriñez

<https://doi.org/10.1590/SciELOPreprints.740>

Enviado en: 2020-06-08

Postado en: 2020-06-08 (versión 1)

(AAAA-MM-DD)

Artículo de Revisión

# LOS MONTÍCULOS COMO INDICADORES ARQUEOLÓGICOS DE LA SACRALIDAD DE LOS SEÑORÍOS CAÑARIS

## *THE MOUNTAINS AS ARCHAEOLOGICAL INDICATORS OF THE SACRALITY OF LOS CAÑARIS*

<https://doi.org/10.37135/chk.002.11.06>

Mary Beatriz Jadán Veriñez<sup>1</sup>, ORCID: <http://orcid.org/0000-0003-4232-5594>

<sup>1</sup> Investigadora Independiente, Guayaquil, Ecuador, [maryjadan@hotmail.com](mailto:maryjadan@hotmail.com)

### RESUMEN

Aunque la etnohistoria presenta abundante información respecto a los pueblos locales, la arqueología no ha logrado definir suficientemente en su materialidad a la sociedad cañari. Al abordar esta investigación se proyecta contribuir al estudio de los montículos de tierra o plataformas ubicadas en las cumbres de las montañas y los cerros coronados con piedras emplazados en la región centro sur y sur andina del Ecuador. Mediante el rastreo bibliográfico y utilizando los métodos analítico, sintético y empírico, se ubican estos contextos arqueológicos y se les compara con la información etnohistórica de los pueblos locales. Se analizan, además, los contextos arqueológicos encontrados en los sitios Cerro Puñay y Guiñayzhu. Como resultado, se detecta una recurrencia de estos vestigios en la región adscrita a los cañaris prehispánicos y se considera que todas estas evidencias están relacionadas con los rituales de los cerros, por lo que resulta importante su conocimiento para el fortalecimiento de la cultura e identidad andina.

**PALABRAS CLAVE:** Montañas, montículos o plataformas, ritual de los cañaris, cerro Puñay

### ABSTRACT

*Even though ethnohistory has produced abundant information regarding local peoples, archeology has not managed to sufficiently define the materiality of Cañari society yet. Therefore, this research aims to contribute to the study of mounds of earth or platforms located on the summits of the hills, and hills crowned with stones that are situated in the central south and south Andean region of Ecuador from the bibliographic tracking, and using analytical, synthetic and empirical methods. These archaeological contexts are studied and compared with the local-people ethnohistorical information. In addition, the archaeological contexts found at Cerro Puñay and Guiñayzhu sites are also studied. It is assumed that there is a recurrence of these vestiges in the region attached to the prehispanic cañaris. It is believed that all these evidences are related to the rituality of the hills and that their knowledge is important for the strengthening of the Andean culture and identity.*

**KEY WORDS:** Hill, mounds or platforms, ritual of the cañaris, cerro Puñay

Recibido: (22/07/2019)

Aceptado: (25/02/2020)

## INTRODUCCIÓN

La información de los cacicazgos cañaris, basada en documentos etnohistóricos es copiosa, pero la arqueología no ha logrado todavía definir indicadores materiales suficientes (a excepción de los pocos estudios de su cerámica), probablemente porque muchos sitios con la conquista inka fueron reconstruidos y se cubrió o se destruyó mucha información de los pueblos locales; a lo que se añade los escasos estudios arqueológicos realizados.

Esta sociedad ocupó un amplio territorio en el área sur andina del Ecuador, desde el 500 d. C. hasta el 1460 d. C. Al norte llegaron hasta el nudo del Azuay, al sur se ha reportado sitios en la cordillera de Chilla, al este llegaron hasta el valle del Upano y el curso inferior del Zamora (Salazar 2004:53) y de acuerdo con González (1878:3), hacia el oeste alcanzaron las costas del Pacífico.

Según la información etnohistórica, se organizaron mediante jefaturas locales, grandes o menores, no estaban confederados, se mantenían independientes, pero en situaciones especiales (enfrenamientos bélicos, de interés económico o religioso), mantenían coaliciones.

Los cañaris, además, dominaron el relieve andino, utilizaron las cimas de las montañas y las laderas; manejaron los accidentes geográficos como demarcadores de sus territorios (De Salinas 1992; Cieza de León 2005; Gaviria 1992; Arias 1992).

Asimismo, la arqueología reporta cotas arriba de los 2500 m de altura, tanto en las montañas que envuelven la cuenca del río Cañar, como los sitios arqueológicos de la cuenca del río Jubones. Desde las partes altas de las colinas, los cañaris se apropiaron de los valles interandinos con asentamientos de tipo disperso, muchos de estos sitios fueron utilizados como espacios ceremoniales y de culto; aunque al mismo tiempo eran lugares de control político y económico.

Por otra parte, existen ciertas evidencias arqueológicas encontradas en la cumbre de los cerros y que probablemente estén relacionadas con la ritualidad de los señoríos cañaris.

Entre los investigadores que describen estas manifestaciones se encuentran: Vernau y Rivet (1912); González (1956); Odaira (1998); Idrovo (2006); Galarza, Almeida y Guzmán (2014) y Jadán (2015, 2017).

Considerando estos precedentes, este estudio se enfocará en contextos como cerros coronados de piedras, plataformas de tierra y cerros de contorno piramidal, que aparecen citados en la etnohistoria y confrontará la información, con los aislados datos arqueológicos que afloran en los documentos publicados e informes arqueológicos arriba citados y también, con la información encontrada en los sitios Guñayzhu y Cerro Puñay (Jadán 2017; 2018).

En esta secuencia, el objetivo de este estudio se relaciona con rastrear las evidencias materiales que permitan conocer su recurrencia en los sitios arqueológicos de la región centro sur y sur andina del Ecuador y aproximarnos a un conocimiento de la ritualidad de los cerros venerados por los cañaris; conocimiento muy importante para el fortalecimiento de la cultura e identidad andinas.

## METODOLOGÍA

Este artículo de revisión y reflexión se adecua a la fase exploratoria de un diseño de investigación del tipo explicativo, como lo han planteado Tarragó y Nuñez (1972). Este tipo de diseño permite indagar las relaciones que existen entre fenómenos con el fin de posibilitar respuestas sobre el problema planteado. Nuestro objeto es el estudio de la materialidad que presenta la sociedad cañari prehispánica, como respuesta a ciertos fenómenos o necesidades que como sociedad debe resolver. Específicamente, nos ocuparemos de las relaciones existentes entre los montículos de tierra construidos en la cúspide de los cerros, los cerros señalados y la ritualidad. Al ser una fase exploratoria, el primer objetivo es la búsqueda de las evidencias. En este sentido, se recurre a la observación y análisis de los datos provenientes de fuentes etnohistóricas, a la información publicada en diferentes medios, tales como libros, revistas e informes arqueológicos y al registro arqueológico de campo.

Se utiliza los métodos analítico, sintético y empírico. El método analítico y sintético facilita la revisión ordenada mediante la elaboración de fichas técnicas para la descripción de las peculiaridades de cada sitio citado en las fuentes etnohistóricas; especialmente se utilizó la obra de Pilar Ponce Leiva titulada “Relaciones históricas geográficas de la Audiencia de Quito Siglo XVI – XIX” (1992) tomo I, que contiene los comentarios de Martín de Gaviria (1992); Juan de Salinas Loyola (1992); Pedro Arias Dávila (1992), entre otros.

Las publicaciones de Duviols Pierre (1967), la primera titulada: “Un *inédit* de Cristóbal de Albornoz: La instrucción para descubrir todas las guacas del Pirú y sus camayos y haciendas” y la

obra llamada: “La destrucción de las religiones andinas” (1977). Asimismo se analizaron otras fuentes primarias como: Garcilaso de la Vega (1609); Cieza de León (2005) y Pablo Arriaga (1968).

Además, se examinó y sintetizó la información encontrada en las obras del historiador Federico González Suárez (1878,1969); las investigaciones de Verneau y Rivet en el documento “Etnografía antigua del Ecuador” (2009). No podemos dejar de mencionar el estudio de Segundo Moreno Yáñez (2007), titulado: “Ofrenda sacrificial al *Guagualzuma*”; los trabajos de Celiano González (1956); Odaira (1998); Idrovo (2006); Galarza *et. al* (2014) y Checa (2014). Al mismo tiempo, se revisaron publicaciones e informes arqueológicos referentes al área sur andina que se encuentran en el Instituto Nacional de Patrimonio Cultural del Ecuador.

A partir de este fichaje de información se definieron los rasgos relacionados con probables adoratorios. Se seleccionaron por el principio de recurrencia cuatro indicadores: la construcción o modificación de la cúspide de los cerros, la forma circular de las construcciones, los elementos de construcción utilizados de los montículos que son la tierra y piedra y la disposición del corte de la piedra rústica en el lado eterno. La correlación entre el dato arqueológico y el dato etnohistórico, respecto a los cerros señalados, fue la presencia de piedra en la cúspide de cerros definidos como sitios arqueológicos.

Por otra parte, el trabajo empírico y teórico fue realizado a través de la observación, descripción, medición y análisis sistemático de los contextos arqueológicos encontrados en los sitios Cerro Puñay (Jadán 2017) y Guñayzhu (Jadán 2018), donde además se localizó cerámica local. De esta forma, todas estas evidencias fueron confrontadas con la información confinada en las diferentes fuentes ya mencionadas.

Fuente: Elaboración de la autora con la colaboración de Searth Consulting Group

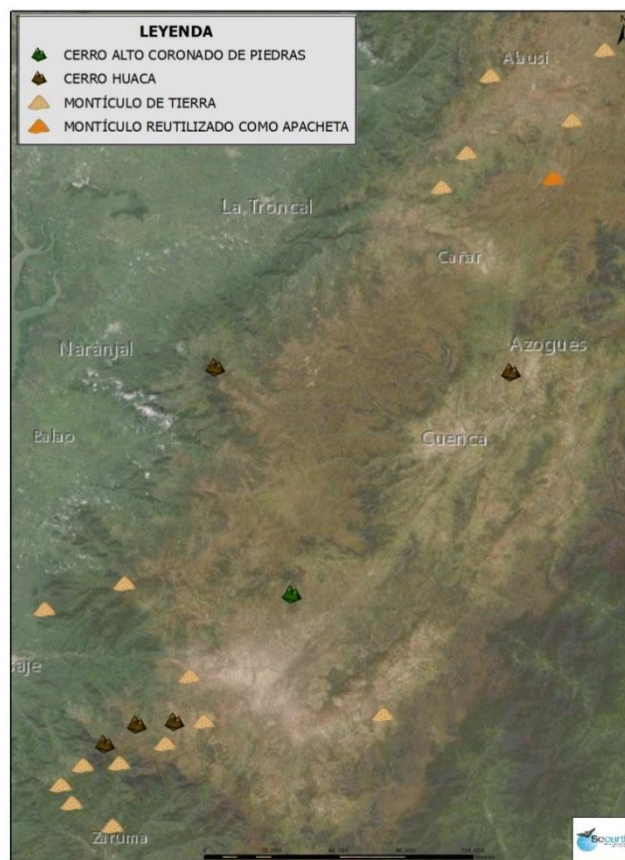

**Figura 1:** Ubicación de algunos sitios ceremoniales de los antiguos cañaris, conforme a Tabla 1

La muestra analizada se encuentra referida en la Tabla 1 y corresponde a treinta y un sitios arqueológicos; ocho de los cuales son citados en documentos etnohistóricos, veintiún sitios son referidos en informes arqueológicos o documentos publicados y dos sitios fueron investigados por la autora (Figura 1).

## RESULTADOS Y DISCUSIÓN

La etnohistoria menciona la presencia de *huacas*, y cerros sagrados como parte de la espiritualidad de los pueblos andinos. En la actualidad, todavía se escuchan en los andes ecuatorianos leyendas como la del *urku yaya*, identificado como el dueño de los cerros, con necesidades y requerimientos. Howard (1981:25), menciona que los cerros masculinos son poseedores de riquezas de maíz, de granos y tubérculos y las *urku mama*, son guardianes de los productos de zonas calientes.

Por otra parte, se señala que antes de la conquista *inka* hubo diferentes géneros de *huacas*, unas que llamaban *pacariscas* como creadoras de sus naturalezas, de diferentes formas y nombres según las provincias y que todas las parcialidades pequeñas o grandes tenían su *huaca pacarisca* (Duviols 1967:20). Arriaga (1968:12) señala que vivían en partes altas y difíciles a causa de su *pacarisca* y que cada cabeza de *Ayllu* seleccionaba su *pacarina*.

Los cañaris en su mitología relacionan a los montes como parte de sus leyendas y consideran al cerro Guasaynan, Guacaynan o Guasano, como la *huaca* principal que simbolizaba su origen, adonde huyeron del diluvio y otras supersticiones (Cobo 1964; Duviols 1967).

A ciertas *huacas*, la etnohistoria las designa como cerros señalados, aunque no especifica sus nombres, se señala que algunos estaban coronados con piedras. Albornoz (Duviols 1967:32) nombra, para los cañaris *anansayas*, las *huacas* con piedra *Capatone* del *Ayllu* de *Lleuin*; *Reuissi* del *Ayllu* de *Anunoc*; *Quica* del *Ayllu* de *Cauansibies* y *Saysapa*, del *Ayllu* del mismo nombre. Para los cañares *hurinssayas* nombra a *Puna*, cerro alto de piedra.

Otras *huacas* nombradas por Albornoz y que tienen asimismo piedras son *Uisiguiuma* del *Ayllu* de *Paycara* y el cerro de Mollotero; esta última la señala como *huaca* principal de los cañaris y en donde *Topa Inga Yupanqui* superpuso otras *huacas* (Duviols 1967).

Observemos que Albornoz (Duviols 1967:32), separa las *huacas* de los cañares *anansayas* y la de los cañares *hurinssayas*. Asimismo, a ciertos cerros los llama *huacas* principales y se insiste en que cada *Ayllu* tiene una *huaca*; sugiriendo un sinnúmero de *huacas* cañaris.

Cerros *huacas* conocidos son también Coxitambo y la Meseta Pachamama. El cerro Coxitambo, fue encontrado lleno de sepulturas y sin construcciones *inkas* (Bedoya 1978:34); no obstante, según De Gallegos (1992:388), el cerro fue adorado por estos.

González (1969:285) interpreta, en un objeto sacado de los sepulcros, como el plano de Chordeleg y señala, entre otros elementos, la presencia de dos torrecillas o pirámides truncadas que representan a las colinas de Llaver y Zhaurinzi. La primera, según el historiador, conservaba hasta el año 1880 los restos de muro de piedra tosca.

Moreno (2007:178) estudia detalladamente al cerro *Supay Urcu* como una *huaca* importante de los cañaris e identifica al cerro *Capatone* como el mismo *Supay Urcu*. Por otra parte, Verneau y Rivet (2009:68) indican que la colina de Curitaquí es el cerro de *Supay Urcu*. Juan de Velasco (1927:35) afirma que en ese cerro los cañaris tenían un templo dedicado al demonio, donde sacrificaban niños antes de sus cosechas, costumbre que permaneció hasta en época de los españoles.

Duviols (1977:39) señala al respecto, que los cronistas llamaban *Supay* (*Cupay*) al demonio, pero que este también representaba un espíritu bueno, que cambió a malo cuando la palabra pasó al mundo ideológico de los evangelizadores. Según Duviols (1977), también los cronistas se encargaron de convencer a los indios para que cada una de sus divinidades y el demonio fueran la misma cosa e incluyeran dentro del espíritu general del *Zupay*, a cada una de sus *huacas*. Probablemente el cerro *Capatone* o *Supay Urcu* fue una *huaca* cañari, utilizada durante la época inca e influenciada por los conceptos de los conquistadores españoles.

Evidencias materiales localizadas en la sierra centro sur son descritas por Haro (1977:22), quien identifica en el sitio Danas, graderíos y cercados similares a un adoratorio o a una fortaleza cañari. Por otra parte, Collier y Murra (2007:31) hallan seis churos y señalan que, en uno de ellos, el de *Llullín*, en la plataforma más alta hay una estructura circular de piedra de 2 m de alto con un cuarto pequeño y rectangular en el lado norte y mencionan que fue hecho por un grupo tardío. Otra estructura de tierra fue localizada al noreste de Achupallas, el sector lo llaman Chapito Loma, consiste en una plataforma de tierra de 15 m x 11 m con una estructura circular de roca de aparejo de tipo rústico de aproximadamente 1.30 m de alto, como se observa en la Figura 2 (Galarza, comunicación personal, 1 de mayo, 2019).

Fuente: Fotografía cortesía de Galarza (2019)



**Figura 2:** Sitio Chapito Loma, plataforma de tierra en la cúspide del cerro

En Ingapirca (Cañar), la edificación llamada El Castillo es interpretada como un monumento *inka* de carácter místico, erigido sobre una construcción local, en cuyo centro se hallaría una *pacarina* o *huaca* sagrada (Alcina 1978:135).

Asimismo, es muy probable que la apacheta Tres Cruces por su ubicación en el punto más alto del Nudo del Azuay, fuera inicialmente una *pacarina* cañari y que posteriormente haya sido reutilizada como un espacio sagrado por parte de los incas. Se destaca que las apachetas son lugares donde los viajeros dejaban ofrendas y se encuentran en los puntos donde los Andes descienden (Hyslop 1992:201; también véase Hyslop 2016:318).

En el cerro Shungumarca existe una plataforma de tierra que Reinoso (1971:231) describe como montículo truncado con terrazas rodeadas de muros, con un corte diametral de 13.60 m de largo por 1.54 m de ancho y 0.80 m de profundidad; con una altura menor a los 2 m y construida de piedras andesitas rotas, con sus caras planas expuestas hacia el exterior y las ranuras rellenas con cuñas de piedra de diversos tamaños; también, señala una estructura rectangular en la cima.

Por su parte, Idrovo (2006:50) reporta la presencia de una estructura circular de 7 m de diámetro y 1.40 m de altura en la parte más alta del sector Guabo Alto en el cantón de Santa Isabel; construida con cantos rodados y bloques desbastados en su parte exterior, con ángulos bien formados, unidos con argamasa y relleno de lastre amarillo. El investigador plantea que sirvió de santuario y que está asociada con cerámica formativa.

En el cerro Campana, cuenca alta del Jubones, Galarza (citado en Jadán 2015) encontró piedras en su cúspide. En tanto, en la loma de Shuñin, Marca (citado en Jadán 2015) informa la existencia de dos montículos o altares formados por varias capas de tierra poco compacta de color amarillento. Para el valle del río Cuyes y Saraguro, también se menciona la presencia de cerros con adoratorios (Salazar 2004:67).

En el sector este del sitio Mirador de Mullupungo, Odaira (1998:148) identifica una edificación en forma de terraza y sin escaleras y en la cima una pequeña construcción circular de 4.5 m de diámetro, hecha con tierra y con un muro de piedras trabajadas y unidas con una argamasa de barro de color negro; le llama la atención el derrumbamiento de la sección norte y considera que la destrucción se realizó para la edificación de nuevas estructuras. Esta información sugiere que esta edificación fue una *pacarina* cañari y que los incas intentaron destruirla para reedificar el sitio.

En Chillacocha, Verneau y Rivet (2009:109-111) localizaron tres construcciones en las cimas de los cerros de tamaños y arquitectura similar, pertenecientes a pueblos locales. Los autores detallan las siguientes características: una primera construcción que forma una especie de terraplén de tierra acarreada, casi circular de 8 a 10 m de diámetro, sostenida por un muro de tierras calcinadas y fragmentos de rocas locales cimentadas con tierra. Según los investigadores, la plataforma parece haber presentado en el lado este una escalera de acceso, toscamente construida.

En el mismo pico de la montaña, hacia el norte, se encuentra otra estructura similar a la anterior, ubicada en una zona abrupta de 7 m a 8 m de diámetro y con muros de 1.50 m de alto por 0.55 m de espesor, elaborados igualmente con fragmentos de roca, tierra y una especie de arcilla. El tercer hallazgo se encuentra a unos 150 m del camino de Guanasag a Yulug, cerca de las abras de roca de Paltacalo y tiene de 7 a 8 m de circunferencia.

En la cordillera de Pallana (cordillera de Chilla) y al oeste de un área de terrazas del sitio arqueológico Chepel, González (1956:148) señala la presencia de un montículo artificial construido de piedra y tierra, llamado “la mesa” por los propietarios; la describe como una construcción de tres pisos, con un muro de piedra de 1.20 m de altura que contornea la base del primer piso; en el lado este, una depresión del terreno y en la parte de la estructura distingue varias gradas de 4.5 m de ancho, que forman una escalinata bordeada por muros laterales, hechos con piedras labradas, como pilones altos a manera de pasamanos y de intervalo en intervalo, unas pocas piedras largas enclavadas que sobresalen de los muros.

En el sitio Yacuviña, Idrovo (citado en Jadán 2015), menciona un conjunto E o templo preincaico dedicado a una divinidad andina como Apu Catequilla.

Fuente: Fotografías tomadas por la autora en 2015



**Figura 3:** A. Sitio arqueológico Cerro Guñayzhu. B. Plataforma que corona el mismo sitio

Otra de estas plataformas de tierra está localizada en una pequeña cima en el sitio Daucay. Se trata de una estructura circular de 9 m de diámetro, tiene una altura entre los 40 cm y 80 cm y 80 cm de ancho. (Galarza *et al.* 2014:319).

En la cima del sitio Guñayzhu (cordillera de Chilla) existe una construcción circular en la cúspide del cerro, con el lado norte que limita al declive. Está sostenida por fragmentos de rocas rústicas de diferentes tamaños. La plataforma, que se encuentra en el nivel inferior, tiene 8.5 m de diámetro y la superficie superior tiene 6.5 m; ambas plataformas tienen 3 m de alto (Figura 3 B). También se observó al pie de la plataforma en la siguiente terraza, estratos de suelo y cerámica de una

ocupación local; evidencias que corresponden a una vivienda, probablemente del cacique y su familia.

Sarmiento (1993:97) considera que la religión o ritual, durante el sistema de cacicazgos fue un medio de cohesión social; pero también la religión entregó a los caciques un fuerte poder y control. En relación con eso, también Gaviria (1992:401) y De Salinas (1992:142) señalan que los indios estaban sujetos y sometidos a los señores caciques. Por la cerámica recurrente en la región de la cordillera de Chilla y el piso de ocupación en Guñayzhu, proponemos que perteneció a un cacicazgo cañari.

Existen otros cerros en la cordillera de Chilla, respetados en la actualidad por los pobladores locales, donde se ha localizado cerámica cañari y evidencias de arquitectura *inka*, como Gallo Cantana, Pirámide Truncada (Figura 4), ambos son de corte piramidal. También hay sitios como Paltacalo, cerro Repén, Rodeo y la cordillera de Portete; en esta última se ha colocado una urna de la Virgen de Chilla.

Fuente: Fotografías tomadas por la autora en 2008



**Figura 4:** Cerros *huacas* ubicados en la cordillera de Chilla. A. Gallo Cantana. B. Pirámide Truncada

También, ciertos afloramientos rocosos fueron venerados por los indígenas, así, hasta el año 1815 disputaban e inventaban excusas con el dueño de la hacienda Ganacay, para que no se retirara una roca en un antiguo camino (Checa 2014:40). A este tipo de *huaca*, Albornoz las nombra *huacas Ormaychic*, y se encuentran debajo de peñas o cerros que amenazan caídas (Duvoils 1967:19).

La información sugiere la continuidad de la devoción de los señores cañaris. Al presente, las comunidades locales las veneran y también realizan peregrinaciones hacia estos cerros y peñascos. Rostworowski (2003:97) señala que la práctica de peregrinaciones bajo la advocación de divinidades católicas fue la única manera de que los naturales conservaran sus creencias andinas. En la Tabla 1 se presentan los nombres de los lugares con construcciones de tierra o cerros coronados con piedras.

En el caso de Puñay, cerro situado en la frontera norte del territorio cañari, posee un contexto ritual interesante: tres plataformas de tierra con diferentes funciones. Una primera plataforma se encuentra en el espacio central de toda la cumbre, tiene un área 1445 m<sup>2</sup> y una altura 3262 m s. n. m.; guarda la mayor cantidad de restos culturales del sitio, lo que sugiere una mayor dinámica en ese espacio (Jadán 2017:29).

**Tabla 1:** Resumen de sitios con montículos de tierra y cerros coronados con piedra

Sitio arqueológico	Características	Fuente
Churo Lullín	Montículo y estructura circular de roca 2 m de altura	Collier & Murra 2007
Danas	Montículo de tierra	Haro L. (1977)
Chapito Loma	Montículo de tierra con estructura de roca, 1.30 m altura y tamaño	Comunicación personal Galarza B.
Cerro Puñay	Montículo de tierra y roca. Diámetro 28.48	Jadán 2010
Tres Cruces	Montículo reutilizado como apacheta	Hyslop 1992
Shungumarca,	Montículo de tierra y muro con rocas. 2 m altura. Diámetro 13.6 m	Reinoso 1971
Coxitambo	Cerro de peña viva	Gallegos (1992)
Molloto	Cerro muy grande (reutilizada por Topa Inca Yupanqui)	Duviols (1967)
Mirador de Mullup	Montículo de tierra y muro de roca. Diámetro 4.5 m	Odaira 1998
Campana	Cerro alto coronado de piedras	Galarza V. 2011
El Guabo Alto	Estructura con cantos de piedra, 1.3 m altura. Diámetro 8 m	Idrovo 2006
Ganacay	Muro de roca circular. Diámetro 13 m	Casa de la Cultura 2010
Shuñin	Dos montículos de tierra	Marca 2011
Paltacalo	Montículo de tierra y muro de roca. 1.5 m altura. Diámetro 8 m	Jadán 2009
Gallo Cantana	Cerro piramidal	Jadán 2015
Pirámide Trucada	Cerro piramidal	Jadán 2015
Cordillera Portete	Peñasco	Jadán 2015
Guiñayzhu	Montículo de tierra y roca. Diámetro 8.5 m y 6.5 m	Jadán 2015
Chilla Cocha 1	Montículo de tierra y muro de roca. Diámetro 10 m	Verneau y Rivet 2009
Daucay	Montículo de tierra y muro de roca. 0.80 m altura. Diámetro 9 m	Galarza B. 2014
Yacuvñay	Cima del Cerro	Idrovo 2000
Chilla Cocha 2	Montículo de tierra y muro de roca. 1.5 m altura. Diámetro 8 m	Verneau y Rivet 2009
Chepel	Montículo de tierra y muro de roca. 1.2 m altura. Diámetro 12 m	C. Gonzáles 1956
Capatone	Cerro coronado de piedras, junto al pueblo de Xuque	Albornoz 1967
Curitaqui-Supayuro	Cerro coronado de piedras	Moreno (2007); Verneau & Rivet 2009
Guasaynan	Cerro alto representa mitología de origen	Duviols (1967)
Reuissi	Cerro grande coronado de piedras	Duviols (1967)
Quica	Cerro grande coronado de piedras	Duviols (1967)
Uisigui uma	Cerro grande coronado de piedras	Duviols (1967)
Saysapa	Cerro	Duviols (1967)
Abgna	Cerro muy alto y suntuoso	Gallegos (1992)

Fuente: Jadán 2015

Una segunda plataforma o montículo ceremonial se encuentra al sur, está moldeada en forma circular y está situada en una de las coronas del cerro, con un área de 528.1 m<sup>2</sup>, un diámetro de 29 m y a una altura de 3265 m s. n. m. (Figura 5).

Fuente: Fotografías del Proyecto de Investigación en Cerro Puñay, año 2010

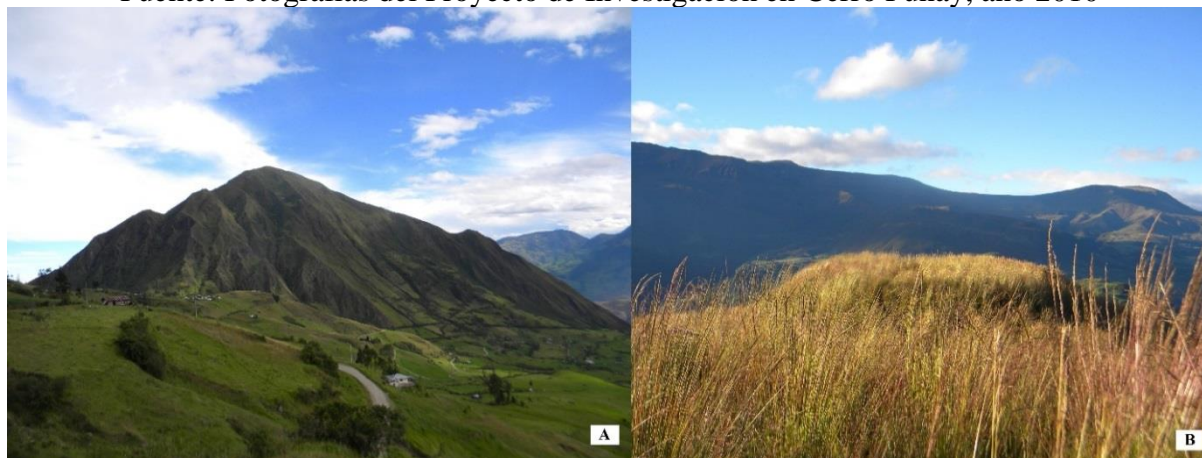

**Figura 5:** A. Sitio arqueológico Cerro Puñay. B. Estructura Circular en el mismo cerro, vista desde la plataforma central

Una tercera y última plataforma con 186.3 m<sup>2</sup>, situada al oeste y a una altura de 3240 m s. n. m. permite observar la costa y el mar. Además, dentro del mismo sitio y por los alrededores de los caminos de acceso, hay una serie de terrazas de función agrícola y probablemente ceremonial.

La cerámica encontrada en la cima central corresponde a una vajilla burda, gruesa, alisada, con colores de pasta variable y con bordes del tipo doblado, similar a otros sitios cañari. En cambio, los depósitos profundos arrojaron cerámica Narrío del tipo pintura roja sobre ante y cerámica Cerro Narrío con decoraciones antropomorfas (Jadán 2017:29).

Esta información sugiere que desde el Formativo Tardío y luego en el Periodo de Integración los grupos locales subían al cerro para venerarlo, como lo demuestra la existencia de caminos de tierra que lo atraviesan, además del camino de piedra labrada de origen *inka* en plena cuchilla (figuras 6 y 7).

Fuente: Fotografías del Proyecto de Investigación en Cerro Puñay, año 2010

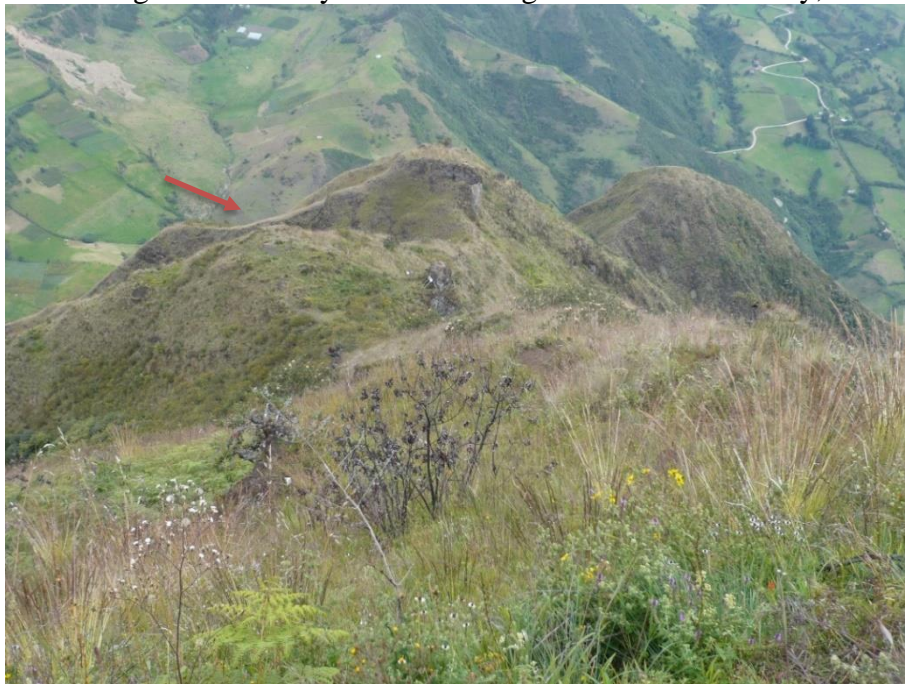

**Figura 6:** Camino ceremonial preinka de acceso desde el sur hacia Puñay

Fuente: Fotografías del Proyecto de Investigación en Cerro Puñay, año 2010



**Figura 7:** Camino ceremonial de acceso desde el norte hacia Puñay, nótese los mojones líticos

Desde el sur, seguramente a partir de las poblaciones de Santa Rosa, *Llagos*, *Joyacshi*; y desde el lado norte, los senderos unían las poblaciones cañaris de Chico *Nantza*, *Cochabamba*, *Pacchala*; también, otras poblaciones del lado este, como *Compud*, *Pasaloma*, *Pinancay* y *Capsol* llegaban probablemente hasta *Puñay*; es decir, había más de un sendero utilizado por los pueblos aborígenes que venían de todos lados (Jadán, Carretero & Galarza 2018:62).

No obstante, el sitio tiene otras transformaciones respecto a su arquitectura ejecutada durante la época *inka*. Los sectores oeste y este de la cima central están afianzados con suelos transportados o arqueo sedimentos que consolidan las partes más bajas. El sector noroeste tiene, asimismo, arqueo sedimentos con roca y suelo, un conglomerado que da la apariencia de un aparejo ensamblado para apuntalar un sector probablemente importante del sitio (Jadán 2017).

Por otra parte, las reconstrucciones de parte de los *inkas* muestran una cima central modificada a manera de plataforma alargada que se empata mediante una rampa de acceso y coincide con un graderío que conecta con el camino que se dirige por la cuchilla del cerro hacia el norte. Este camino fue reconstruido por el incario con rocas labradas y enlaza a Puñay con sitios arqueológicos asociados a la sociedad cañari e *inka*.

Moore (1996:789) define a estos espacios como áreas sin techo, no domésticas, reconocibles en el ambiente de los edificios. Señala que los elementos comunicativos del ritual, las propiedades espaciales de las plazas y la proxemia de la comunicación humana pueden proporcionar nuevas ideas sobre el entorno prehistórico. La distancia desde la plataforma de Puñay hacia la huaca es entre 100 m a 105 m, una distancia adecuada como para visualizar un ritual y considerando además que la *pacarina* está en una posición más elevada que la plataforma (Figura 5 b).

Por otra parte, si relacionamos el tamaño de la plataforma y consideramos a una persona por cada metro cuadrado, tenemos un total de 1445 individuos sobre la plataforma o plaza. Jacob (1967: 39) proyecta una cifra de densidad de entre 0.60 m<sup>2</sup> a 0.78 m<sup>2</sup> para cada persona sentada; en este caso se ha propuesto un espacio ligeramente mayor, es decir: 1 m<sup>2</sup> por persona.

La ocupación considerable de este espacio central es corroborada por la mayor cantidad de cerámica cañari encontrada en el mismo. Además, Arriaga (1968:21) manifiesta que no todos los indios veían la *huaca* principal, ni entraban al sitio donde la *huaca* estaba, sino solo los hechiceros, que hablaban con ella y le llevaban las ofrendas; aquello explicaría de alguna manera la mayor cantidad de restos culturales en la plataforma central, más no en la *huaca* (plataforma sur), como tampoco en la plataforma oeste que guardaba otra función. Esta última plataforma permite apreciar los territorios costeros y el mar.

Albornoz (Duviols 1967:13) señala que las *huacas pacariscas* reedificadas fueron los cerros de nieve y volcanes con vistas al mar y los ríos. Quizás esta fue la razón por la que Puñay fue reedificada por los *inkas*. También, la serie de terrazas presentes en el sitio y camino de acceso, dan cuenta de sembríos dedicados probablemente a la *huaca*; Albornoz (Duviols 1967) y Arriaga (1968:18) refieren que las *huacas* tenían servicios, chácaras, ganados, vestidos y sus particulares sacrificios.

Asimismo, Albornoz (Duviols 1967:20) explica que las *huacas* en las poblaciones locales constituyeron una superstición que nunca desapareció, a pesar de la insistencia de los *inkas* en apartarla y que ninguna parcialidad o naturales, por pequeños o grandes que fuesen, dejaron de tener una *huaca*, ya que muchas se reedificaron y otras fueron respetadas para su veneración.

## CONCLUSIONES

Se ha observado, tanto en los documentos etnohistóricos como en los arqueológicos, que un rasgo recurrente en sitios cañari es la plataforma circular de tierra construida en la cima de la colina. Dicha plataforma a veces conserva un muro de rocas rústicas cortadas en su lado externo e intercalado con pequeños cuños para calzar la edificación; otras plataformas guardan estructuras circulares o rectangulares sobre su cumbre. Se ha planteado que esta evidencia está relacionada

con las *pacariscas* citadas en la etnohistoria, como *huacas* que encarnaban el origen de los pueblos locales en épocas pre-*inka* y fueron lugares de ritualismo y peregrinaje.

En Guiñayzhu, si bien gran parte del sitio fue reconstruido durante la época *inka* con colcas, la plataforma de tierra de origen local que se encontraba en la parte alta del cerro se mantuvo durante el incario y todavía es respetada por las poblaciones locales. En relación con el Cerro Puñay, el sitio conservó elementos relacionados con actividades de veneración y peregrinaje. Los caminos aborígenes que lo atraviesan y la cerámica local encontrada en el mismo sugieren un flujo y movimiento de personas entrando y saliendo del cerro desde la época preinca. Las investigaciones apuntan que el Cerro Puñay fue reedificado por el imperio inka con fines ceremoniales, pero Guiñayzhu fue reconstruido como sitio de almacenaje y conservó la plataforma ceremonial local. Este estudio de tipo exploratorio de ninguna manera es concluyente, sin embargo, conduciría a plantear que los llamados cerros señalados fueron probablemente los mismos donde se colocaban las piedras y en su cumbre las plataformas de tierra, aparentemente relacionadas con la religiosidad de los cerros y constituyeron probablemente las *pacariscas* de los señoríos cañaris. Este artículo es apenas el inicio de una investigación, es necesario observar la recurrencia de estas evidencias en nuevos sitios e investigar otros indicadores arqueológicos respecto a la ritualidad.

**DECLARACIÓN DE CONFLICTOS DE INTERESES:** Los autores declaran no tener conflictos de interés.

## REFERENCIAS BIBLIOGRÁFICAS

- Alcina, J. (1978). Ingapirca: arquitectura y áreas de asentamiento. *Revista Española de Antropología Americana*, 8, 127-146.
- Arias, P. (1992). Pacaibamba o Leoquina. En P. Ponce. (Ed.), *Relaciones Histórico Geográficas de la Audiencia de Quito Siglo XVI – XIX* (pp. 390-394). Quito, Ecuador: Abya-Yala.
- Arriaga, P. (1968). Extirpación de la idolatría del Pirú. *Crónicas Peruanas de Interés Indígena*. 209, 191-277.
- Bedoya, A. (1978). *La Arqueología en la Región Interandina del Ecuador*. Quito, Ecuador: Casa de la Cultura Ecuatoriana.
- Cobo, B. (1964). *Historia del Nuevo Mundo*. Madrid: Atlas.
- Collier, D. & J. Murra. (2007). *Reconocimiento y excavaciones en el Austro ecuatoriano*. Cuenca, Azuay: Casa de la Cultura Ecuatoriana.
- Checa, S. (2014). *Yacuviña*. Loja, Ecuador: Instituto Nacional de Patrimonio Cultural.
- Cieza de León, P. (2005). *Crónica del Perú El Señorío De Los Inkas*. Caracas, Venezuela: Fundación Biblioteca Ayacucho.
- De Gallegos, G. (1992). San Francisco Pueleusi del Azogue. En P. Ponce. (Ed.), *Relaciones Histórico Geográficas de la Audiencia de Quito Siglo XVI – XIX* (pp. 385-390). Quito, Ecuador: Abya-Yala.
- De Gaviria, M. (1992). Santo Domingo de Chunchi. En P. Ponce. (Ed.), *Relaciones Histórico Geográficas de la Audiencia de Quito Siglo XVI – XIX* (pp. 400-403). Quito, Ecuador: Abya-Yala.
- De Salinas, J. (1992). Relación y descripción de la ciudad de Loxa. En P. Ponce. (Ed.), *Relaciones Histórico Geográficas de la Audiencia de Quito Siglo XVI – XIX* (pp. 122-142). Quito, Ecuador: Abya-Yala.
- Duviols, P. (1967). Un inédit de Cristóbal de Albornoz: La instrucción para descubrir todas las guacas del Pirú y sus camayos y haciendas. *Journal de la société des américanistes*, 56(1), 7-39.
- Duviols, P. (1977). *La destrucción de las Religiones Andinas (Conquista y Colonia)*. México: Universidad Nacional Autónoma de México.
- Galarza, B., Almeida, N. & Guzmán, S. (2014). Dauca Conjunto Arqueológico monumental tardío en la cordillera Homónima, Provincia de El Oro. En *Estudios Multidisciplinarios en*

- Cinco Espacios Prehispánicos Tardíos del Ecuador* (pp. 312-326). Cuenca, Ecuador: Serie Estudios.
- Garcilaso de la Vega, I. (1609). *Comentarios Reales De Los Inkas*. Recuperado de <http://museogarcilaso.pe/mediaelement/pdf/3-ComentariosReales.pdf>
- González, F. (1878). *Estudio histórico sobre los Cañaris, antiguos habitantes de la provincia del Azuay en la República del Ecuador*. Quito, Ecuador: J. Guzmán Almeida.
- González, F. (1969). *Historia General De La República Del Ecuador*. Quito, Ecuador: Casa de la Cultura Ecuatoriana.
- González, C. (1956). Estudios Arqueológicos en el Cantón Zaruma. *Boletín órgano de las secciones científicas de la Casa de la Cultura Ecuatoriana*, 9(78), 138-157.
- Haro, L. (1977). *Puruhá Nación Guerrera*. Quito: Editora Nacional.
- Hyslop, J. (1992). *Qhapaqñan El Sistema Vial Inkaico*. En E. Mujica (ed.). Lima: Instituto Andino de Estudios Arqueológicos.
- Hyslop, J. (2016). *Asentamientos Planificados Inka*. Lima: Petróleos del Perú
- Howard, R. (1981). *Dioses y Diablos Tradición oral de Cañar Ecuador*. Paris, France: Amerindia revue d ethnolinguistique amerindienne.
- Idrovo, J. (2006). *Informe de Prospección Arqueológica del Cantón Isabel*. Santa Isabel, Ecuador: Ilustre Municipio del Cantón Santa Isabel.
- Jacobs, H. (1967). To count a crowd. *Columbia Journalism Review*, 6, 36-40.
- Jadán, M. (2015). *La Presencia de la Sociedad Cañari en la cordillera de Chilla, al Sur occidente de los Andes del Ecuador: Una perspectiva desde el sitio Guiñayzhu* (tesis de maestría). Escuela Superior Politécnica del Litoral, Guayaquil, Ecuador.
- Jadán, M. (2017). La arquitectura de tierra y las ocupaciones humanas en el sitio arqueológico Cerro Puñay, cantón Chunchi, provincia de Chimborazo, Ecuador. *Arqueología Iberoamericana*, 34, 21-31.
- Jadán, M. (2018). Apropiación inka en la cordillera de Chilla, suroeste de los Andes del Ecuador: el caso del sitio Guiñayzhu. *Arqueología Iberoamericana*, 37, 13-22.
- Jadán, M., Carretero, P. & Galarza, B. (2018). Caminos aborígenes conectados al Qhapaq Ñan, cuenca del río Chanchán, provincia de Chimborazo, Ecuador. *Arqueología Iberoamericana*, 40, 54-64.
- Moore, J. (1996). The Archaeology of Plazas and the Proxemics of Ritual: Three Andean Traditions. *American Anthropologist Journal Article New Series*, 98(4), 789-802.
- Moreno, S. (2007). Ofrenda Sacrificial en el Guagualzuma. En F. García. (Ed.), *Congreso Ecuatoriano de Antropología y Arqueología. Balance de la última década: Aportes, Retos y nuevos temas* (pp. 176-200). Quito, Ecuador: Abya-Yala, Banco Mundial del Ecuador.
- Odaira, S. (1998). El Mirador de Mullupungo: Un aspecto del Control Inka en la Costa Sur del Ecuador. *Tawantinsuyu*, 5, 145-152.
- Reinoso, G. (1971). Vestigios arqueológicos en la región occidental del Nudo del Azuay. *Revista de Antropología sección de antropología del Núcleo del Azuay de la Casa de la Cultura Ecuatoriana*, (1), 227-248.
- Rostworowski, M. (2003). Peregrinaciones y procesiones rituales en los Andes. *Journal de la société des américanistes*, 89(2), 97-123.
- Salazar, E. (2004). Cuenca y su región: En busca del tiempo perdido. En E. Salazar, D. Jaramillo, J. Martínez, A. Abada & F. Aguilar. (Eds.), *Cuenca Santa Ana de las Aguas* (pp. 18-85). Quito, Ecuador: Libri Mundi.
- Sarmiento, G. (1993). Tribus y cacicazgos arqueológicos: Una discusión acerca del origen de la estratificación social. *Boletín de Antropología Americana*, 27, 95-108.
- Tarragó, M. & V. Núñez. (1972). Un Diseño de Investigación Arqueológica sobre el valle Calchaquí: Fase Exploratoria. *Estudios de Arqueología*, 1, 62-65.
- Velasco de, J. (1927). *Historia del Reino de Quito en la América Meridional*. Quito, Ecuador: Casa de la Cultura Ecuatoriana.

Verneau, R. & P. Rivet. (2009). Etnografía Antigua del Ecuador. En C. Ramírez. (Ed.), *Tres Descripciones De Cuenca y Su Región* (pp. 57-111). Cuenca, Ecuador: Casa de la Cultura Ecuatoriana Núcleo del Azuay.

## Este preprint fue presentado bajo las siguientes condiciones:

- Los autores declaran que son conscientes de que son los únicos responsables del contenido del preprint y que el depósito en SciELO Preprints no significa ningún compromiso por parte de SciELO, excepto su preservación y difusión.
- Los autores declaran que se obtuvieron los términos necesarios del consentimiento libre e informado de los participantes o pacientes en la investigación y se describen en el manuscrito, cuando corresponde.
- Los autores declaran que la preparación del manuscrito siguió las normas éticas de comunicación científica.
- Los autores declaran que los datos, las aplicaciones y otros contenidos subyacentes al manuscrito están referenciados.
- El manuscrito depositado está en formato PDF.
- Los autores declaran que la investigación que dio origen al manuscrito siguió buenas prácticas éticas y que las aprobaciones necesarias de los comités de ética de investigación, cuando corresponda, se describen en el manuscrito.
- Los autores declaran que una vez que un manuscrito es postado en el servidor SciELO Preprints, sólo puede ser retirado mediante solicitud a la Secretaría Editorial deSciELO Preprints, que publicará un aviso de retracción en su lugar.
- Los autores aceptan que el manuscrito aprobado esté disponible bajo licencia [Creative Commons CC-BY](#).
- El autor que presenta el manuscrito declara que las contribuciones de todos los autores y la declaración de conflicto de intereses se incluyen explícitamente y en secciones específicas del manuscrito.
- Los autores declaran que el manuscrito no fue depositado y/o previamente puesto a disposición en otro servidor de preprints o publicado en una revista.
- Si el manuscrito está siendo evaluado o siendo preparando para su publicación pero aún no ha sido publicado por una revista, los autores declaran que han recibido autorización de la revista para hacer este depósito.
- El autor que envía el manuscrito declara que todos los autores del mismo están de acuerdo con el envío a SciELO Preprints.