

Estado de la publicación: El preprint ha sido publicado como artículo en una revista
DOI del artículo publicado: <https://doi.org/10.1590/1980-549720210055>

Estudio de cohortes prospectivo en etapa temprana de la pandemia COVID-19, Partido de General Pueyrredón, Argentina (INECOVID): dinámica de infección y factores de riesgo

Jimena Marro, Christian Ballejo, María Fernanda Aguirre, María Eugenia de San Martín, Lucía
López Miranda, Verónica Poncet, Andrea Silva

<https://doi.org/10.1590/1980-549720210055>

Enviado en: 2021-09-23

Postado en: 2021-09-23 (versión 1)

(AAAA-MM-DD)

<https://doi.org/10.1590/1980-549720210055>

REV BRAS EPIDEMIOL 2021; 24: E210055

ARTÍCULO ESPECIAL

Estudio de cohortes prospectivo en etapa temprana de la pandemia COVID-19, Partido de General Pueyrredón, Argentina (INECOVID): dinámica de infección y factores de riesgo

Prospective cohort study in the early stage of the COVID-19 pandemic, District of General Pueyrredón, Argentina (INECOVID): infection dynamics and risk factors

Título resumido: Estudio de cohortes prospectivo en etapa temprana de pandemia COVID-19

Prospective cohort study in early stage of the COVID-19 pandemic

Jimena Marro <https://orcid.org/0000-0002-9483-2304>

Instituto Nacional de Epidemiología “Dr. Juan H. Jara”. ANLIS-Malbrán, Argentina

Christian Ballejo <http://orcid.org/0000-0002-7346-5701>

Instituto Nacional de Epidemiología “Dr. Juan H. Jara”. ANLIS-Malbrán, Argentina

María Fernanda Aguirre <https://orcid.org/0000-0002-3979-865X>

Instituto Nacional de Epidemiología “Dr. Juan H. Jara”. ANLIS-Malbrán, Argentina

María Eugenia de San Martín <https://orcid.org/0000-0001-7847-5442>

Instituto Nacional de Epidemiología “Dr. Juan H. Jara”. ANLIS-Malbrán, Argentina

Lucía López Miranda <https://orcid.org/0000-0003-4349-1604>

Instituto Nacional de Epidemiología “Dr. Juan H. Jara”. ANLIS-Malbrán, Argentina

Verónica Poncet <https://orcid.org/0000-0001-8155-5478>

Instituto Nacional de Epidemiología “Dr. Juan H. Jara”. ANLIS-Malbrán, Argentina

Andrea Silva <https://orcid.org/0000-0002-4791-9706>

Instituto Nacional de Epidemiología “Dr. Juan H. Jara”. ANLIS-Malbrán, Argentina

Autor para correspondencia: Jimena Marro. Ayacucho 3914. Mar del Plata (7600).
Argentina. jimenamarro@gmail.com

Agradecimientos: Agradecemos a los colaboradores de INECOVID: Gabriel Amezqueta, Sebastian Bienaimé, Laura Caldera, Ramiro Dana Smith, Héctor Garcialoredo, Francisco González Espinosa, Federico Grosso, Mercedes Hoffmann, Silvina Lavayén, Valeria Macías Lainez, Jimena Menéndez, Indira Monte, Lisa Roques, Rodrigo Sabuda, Martina Snitman, Mariel Varela, Marcelo Zotta, Alicia Lawrynowicz, Irene Pagano y Osvaldo Uez (INE). A Diego Rodríguez y Hugo Casarsa (HIEMI) y a Andrea Gamarnik (IIBBA-CONICET) por la donación de COVIDAR.

Información cuanto a la existencia o ausencia de conflictos de intereses

Los autores informan la inexistencia de cualquier tipo de conflicto de intereses.

Fuente de financiamiento: El estudio contó con financiamiento público, de la Administración Nacional de Laboratorios e Institutos de Salud Dr. Carlos Malbrán (ANLIS), Argentina

Número de identificación/aprobación del CEP: El protocolo fue aprobado por el Comité de Ética en Investigación del Instituto Nacional de Epidemiología “Dr. Juan H. Jara”, inscripto bajo el código CE00264 en el Registro Nacional de Investigaciones en Salud (RENIS) de Argentina, acreditado por el Comité de Ética Central bajo el N° 059/2019. Código: MARRO 02/2020

Colaboración individual de cada autor en la elaboración del manuscrito: Todos los autores realizaron contribuciones sustanciales al diseño, adquisición de datos, análisis e interpretación de resultados. Todos los autores acuerdan en ser responsables de todos los aspectos del trabajo, garantizando que las cuestiones relacionadas con la precisión o integridad de cualquier parte del trabajo se investiguen y resuelvan adecuadamente. Todos los autores realizaron contribuciones a la redacción del artículo, leyeron y aprobaron la versión final del manuscrito.

Resumen

Objetivo: establecer la magnitud y los factores de riesgo de infección por SARS-CoV-2 en el Partido de General Pueyrredón, Buenos Aires, Argentina: estudio INECOVID.

Métodos: diseño de cohortes prospectivo con participantes de población general del partido. El período de seguimiento fue del 22 de junio al 18 de diciembre de 2020, con un intervalo mínimo de citación de 21 días. Los datos se obtuvieron mediante cuestionarios y muestras de suero o plasma. El evento primario fue el tiempo hasta la seroconversión (IgG) como evidencia de infección por SARS-CoV-2. Se estimó el riesgo acumulado de infección por el método de Kaplan Meier. Se construyeron modelos de Cox con variables tiempo-dependientes. *Resultados:* fueron reclutados 345 participantes (n=222 mujeres, 64,3%; 123 varones, 35,7%), con una edad mediana de 45 años en mujeres (Rango intercuartílico: 19) y 49 en varones (Rango intercuartílico: 26). El 12,8% de los participantes (n=44) tuvo evidencia de infección por SARS-CoV-2 [densidad de incidencia de 9,1 casos (mujeres: 11,1, varones: 5,1) por 10.000 días-persona]. El 36,4% de los casos (n=16) fue asintomático. Se mostraron asociados al riesgo de infección: ser contacto estrecho de un caso confirmado de COVID-19 (HR=5,56; IC95% 2,85-10,83), ser trabajador de salud (HR=2,93; IC95% 1,55-5,52), vivir en hacinamiento (HR= 2,23; IC95% 1,13-4,49) y edad (HR= 0,98; IC95% 0,95-1,00). *Conclusión:* los factores de riesgo de infección hallados avalan las políticas y protocolos de protección adoptadas por las autoridades sanitarias de Argentina para población general y los programas de cuidado de los trabajadores de salud en la etapa pre-vacunación.

Palabras claves: Infecciones por Coronavirus, Estudios de Cohortes, Factores de Riesgo, Epidemiología

Abstract

Objective: to establish the magnitude and risk factors for SARS-CoV-2 infection in the District of General Pueyrredón, Buenos Aires, Argentina: the INECOVID study.

Methodology: a prospective cohort was designed with participants from the District general population. The follow-up period was from June 22 to December 18, 2020, with a minimum appointment interval of 21 days. Data were obtained via questionnaires and serum or plasma samples. The primary event was considered as the time through seroconversion as evidence of SARS-CoV-2 infection. The accumulated risk of infection was estimated using the Kaplan Meier method. Cox models were built with time-dependent variables. *Results:* 345 participants were recruited (n = 222 women, 64.3%; 123 men, 35.7%), with a median age of 45 years in women (Interquartile range: 19) and 49 in men (Interquartile range: 26). 12.8% of participants (n = 44) had evidence of SARS-CoV-2 infection [incidence density of 9.1 cases (women: 11.1, men: 5.1) per 10,000 person-day]. 36.4% of the cases (n=16) were asymptomatic. The following factors were associated to the risk of infection: being a close contact of a confirmed COVID-19 case (HR=5,56; IC95% 2,85-10,83), being a health worker (HR=2,93; IC95% 1,55-5,52), living in crowded conditions (HR= 2,23; IC95% 1,13-4,49) and age (HR= 0,98; IC95% 0,95-1,00). *Conclusion:* the identified risk factors endorse the protection policies and protocols adopted by the Argentinian sanitary authorities for the general population and the care programs for health workers in the pre-vaccination phase.

Key words: Coronavirus Infections, Cohort Studies, Risk Factors, Epidemiology

Introducción

La pandemia de enfermedad por coronavirus 2019 (COVID-19) causada por el síndrome respiratorio agudo severo (SARS-CoV-2) puso en jaque a los sistemas de salud de gran parte del mundo. Con un elevado nivel de transmisibilidad, desde sus inicios a partir de la notificación del primer caso confirmado el 31 de diciembre de 2019 en Wuhan, China, la enfermedad fue extendiéndose de manera desproporcionada a nivel global. Argentina informó su primer caso confirmado el día 3 de marzo de 2020 ¹.

Al 22 de junio de 2020, fecha de inicio de este estudio, se habían registrado 8.860.331 casos confirmados y 465.740 muertes a nivel global, siendo estos valores para la región de las Américas de 4.370.519 y 221.771 respectivamente ²; el total de casos confirmados en Argentina era de 44.931, con 1.043 fallecimientos ³. El gobierno argentino impulsó una estrategia de supresión temprana con el objetivo de reducir la circulación viral y evitar el crecimiento exponencial de la curva de casos, en una etapa aún pre epidémica. El día 19 de marzo, con 31 casos confirmados, se decretó el aislamiento social, preventivo y obligatorio (ASPO), de la mano de una variedad de medidas en otros sectores, como la suspensión del dictado de clases en el sistema educativo.

La emergencia de la pandemia planteó el desafío de generar investigaciones tempranas que contribuyeran a la comprensión de los patrones de transmisión de la enfermedad, su severidad, características clínicas y factores de riesgo ⁴. En esta línea, este trabajo se basó en recomendaciones de la Organización Mundial de la Salud (OMS) relativas a la elaboración de protocolos de investigación seroepidemiológica de infección por SARS-CoV-2 ⁵.

El Instituto Nacional de Epidemiología “Dr. Juan H. Jara” (INE), integrante la Red Nacional de Laboratorios de Referencia de la Administración Nacional de Laboratorios

e Institutos de Salud (ANLIS-Malbrán), se emplaza en la ciudad de Mar de la Plata, cabecera del Partido de General Pueyrredón (PGP), provincia de Buenos Aires, Argentina. Es centro de derivación de muestras para el diagnóstico de infección por SARS-CoV-2 de la región sanitaria VIII de la provincia de Buenos Aires. En función de la pertenencia del equipo de investigadores al INE, se escogió como área de estudio el PGP. Por otra parte, al momento de la planificación de la investigación no se había verificado transmisión comunitaria, lo cual constituía una ventaja respecto de la posibilidad de evaluar la epidemia en una fase relativamente inicial.

El objetivo de la investigación fue establecer la magnitud y los factores de riesgo de infección por SARS-CoV-2 en el PGP, Buenos Aires, Argentina: estudio INECOVID.

Métodos

Se utilizó un diseño de cohortes prospectivo. La población estuvo constituida por voluntarios de cualquier edad y género, con domicilio real en el PGP. El PGP se ubica al sudeste de la provincia de Buenos Aires, Argentina; su población total estimada para el año 2020 fue de 656.456 habitantes ⁶.

El estudio se desarrolló en contexto de pandemia, por lo que su interés primordial fue realizar aportes sobre aspectos clínico-epidemiológicos que contribuyeran a alcanzar un control oportuno y efectivo de la situación ⁵. Fueron elegibles para INECOVID voluntarios de todos los rangos etarios y géneros con domicilio real en el PGP, con posibilidades de permanecer 6 meses en seguimiento y brindar su consentimiento informado firmado. Se excluyeron personas con contraindicaciones para la venopunción. Los participantes fueron reclutados a partir de una convocatoria abierta difundida en comunicados de prensa, anuncios en diarios y radios locales, redes sociales

y correos electrónicos. Con el objetivo de incluir participantes de edad pediátrica y adolescente, se invitó a niños y adolescentes que concurren periódicamente al Hospital Interzonal Especializado Materno Infantil “Don Victorio Tetamanti” (HIEMI) para controles por alguna patología de base, en situaciones en que dichos controles incluyeran una extracción sanguínea.

Se propuso reclutar 300 participantes voluntarios, teniendo en cuenta las capacidades locales y la disponibilidad de recursos ⁵. El período de seguimiento fue del 22 de junio al 18 de diciembre de 2020. Desde el inicio del estudio, los participantes fueron incluidos hasta cumplir con la muestra establecida; a medida que se registraron pérdidas se incorporaron nuevos participantes con fecha límite 16 de noviembre (cohorte dinámica). Los participantes concurren al INE en varias ocasiones durante el seguimiento, con un intervalo mínimo de 21 días y turnos previamente acordados por un integrante del equipo que realizó su recepción telefónica, excepto en el caso de niños y adolescentes del HIEMI.

La información se obtuvo mediante un cuestionario diseñado específicamente para este estudio, administrado en el marco de una entrevista por encuestadores previamente capacitados y muestras de sangre entera obtenidas por venopunción. Las preguntas incluidas en dicho cuestionario fueron preguntas previamente validadas, tomadas de las siguientes fuentes de datos de la administración pública nacional: cuestionarios del Instituto Nacional de Estadísticas y Censos (INDEC), cuestionarios utilizados en la Encuesta Nacional de Factores de Riesgo 2018 ⁷ y Ficha de Notificación de caso sospechoso de COVID-19 ⁸. Se tomó la propuesta de incorporación de la variable étnica en el sistema de información en salud pública en tiempos de COVID-19, consensuada en el proceso de participación del diseño pre censal con el INDEC y el Tejido de Profesionales Indígenas ⁹. Se realizó una prueba piloto del instrumento de encuesta, que

consistió en la realización de entrevistas simuladas con trabajadores del INE y personas de la comunidad, con el solo fin de evaluar su adaptación. Se realizaron los ajustes necesarios en que las preguntas en que hubo dificultades de interpretación en el entrevistado y se confeccionó el manual del encuestador.

Los participantes cumplieron con un ayuno mínimo de dos horas para la extracción sanguínea. Las determinaciones serológicas se realizaron en el laboratorio del INE, bajo un nivel de bioseguridad II. Se utilizaron los test COVIDAR IgG (autorizado por ANMAT PM 1545-4) y COVIDAR IgM (COVIDAR IgM, ANMAT PM 1545-5) ambos codesarrollados por CONICET, Instituto Leloir, Universidad de San Martín y Laboratorio Lemos SRL¹⁰. Estos test son ensayos inmunoenzimáticos, heterogéneos, no competitivos, basados en un método indirecto para la detección in vitro de anticuerpos IgG/IgM específicos para SARS-CoV-2 en muestras de suero o plasma humanos.

La detección de ambos isotipos se efectuó en forma paralela. Frente a la detección de anticuerpos de tipo IgM, se tomó una muestra de hisopado nasofaríngeo y oro faríngeo para realización de la prueba de reacción en cadena de la polimerasa en tiempo real (RT-PCR, por su sigla en inglés) con el objetivo de descartar infección activa. En tales casos, se procedió al aislamiento del participante y búsqueda activa de sus contactos estrechos, en línea con lo establecido por la estrategia de vigilancia epidemiológica nacional. En todos los casos en que se detectó IgG, se procedió a la titulación del nivel de anticuerpos, utilizando diluciones seriadas al medio, de acuerdo a las instrucciones del fabricante. El título se informó como la inversa de la última dilución que diera positiva, de acuerdo a la técnica.

El evento primario a observar fue el tiempo desde el ingreso a la cohorte (evento inicial) hasta la ocurrencia de seroconversión (medida en anticuerpos IgG específicos para

SARS-CoV-2) considerada como evidencia serológica de infección por SARS-CoV-2 (evento final).

Las variables se organizaron en cuatro bloques: identificación del participante, datos socios demográficos, antecedentes clínico-epidemiológicos e historia de síntomas.

Se describieron las características de la línea de base; las variables continuas fueron resumidas por medio de la mediana y el rango intercuartílico, las categóricas a partir de la frecuencia absoluta y relativa.

Se calculó la densidad de incidencia por sexo, utilizando el total de tiempo-persona en riesgo. Se estimó la función de riesgo acumulado por el método de Kaplan Meier estratificando por las diferentes variables consideradas fijas: edad (46 años o menos/mayor de 46 años), sexo (varón/mujer), nivel de educación (primario o menor/secundario/terciario o universitario), personal de salud (si/no), hacinamiento (menos de 2 personas por cuarto/2 o más personas por cuarto), tratamiento inmunosupresor (si/no), presencia de comorbilidades (si/no). La comparación de las curvas se realizó mediante long-rank test ($p < 0,05$).

Se construyeron modelos de riesgos proporcionales de Cox (MRP) para covariables tiempo-dependientes; se estimaron los Hazard Ratio (HR) ajustados para cada una de las covariables, con un intervalo de confianza (IC) del 95%. Se consideraron para la construcción del modelo aquellas variables que resultaron significativas de acuerdo al log-rank test y se testearon los covariables tiempo-dependientes: situación actual (aislado/salidas indispensables/trabajando/exceptuado/otro) y antecedente de contacto estrecho con un caso confirmado de COVID-19.

La información registrada en los cuestionarios fue introducida por un operador de entrada de datos entrenado, en una base confeccionada en EpiInfo 7.2.4.0. Para el procesamiento de la base de datos se utilizó el lenguaje R 3.6.3¹¹, funciones de los

paquetes tidyverse¹², epiR¹³, survival¹⁴ y survminer¹⁵, corriendo en entorno R Studio 1.1.383.

El protocolo fue aprobado por el Comité de Ética en Investigación del INE, inscripto bajo el código CE00264 en el Registro Nacional de Investigaciones en Salud (RENIS), acreditado por el Comité de Ética Central bajo el N° 059/2019.

Resultados

Entre el 22 de junio y el 16 de noviembre de 2020 fueron reclutados 345 participantes voluntarios de la población general del PGP con edades entre 11 meses y 81 años (n=222 mujeres, 64,3%; 123 varones, 35,7%). Los participantes fueron entrevistados con la periodicidad establecida; en la etapa de trabajo de campo no se registraron datos faltantes. Las pérdidas durante el seguimiento representaron el 8,0 % (n=27) y se debieron a abandono del estudio, el 91,7% de los cuales lo hizo en la última visita (n=22).

En la línea de base, la mediana de edad de los participantes fue de 45 años en las mujeres [Rango intercuartílico (RIQ) 19] y 49 en los varones (RIQ 26). Con relación al género, 3 participantes (0,8%) se adscribieron a la categoría no binaria. El 1,8% de las mujeres (n=4) y el 3,3% de los varones (n=4) se reconocieron descendientes de pueblos originarios o afrodescendientes. El nivel de educación terciario o universitario fue el predominante en ambos sexos. El 95% de las mujeres (n=201) y el 90% de los varones (n=111) poseía una cobertura de obra social, mutual o prepaga previo al inicio del ASPO. La comorbilidad más común en ambos sexos fue la obesidad, seguida de la hipertensión arterial (Tabla 1).

El 12,8% de los participantes (n=44) tuvo un resultado reactivo de anticuerpos de tipo IgG durante el seguimiento, lo que arrojó una densidad de incidencia de 9,1 casos por 10.000 días-persona (mujeres: 11,1, varones: 5,1 casos por 10.000 días-persona).

El 50% de los casos (n=22) fue detectado entre las semanas epidemiológicas (SE) 35 y 46, luego de haber entrado la ciudad en fase 3, en función de la situación sanitaria caracterizada por un aumento de la circulación viral comunitaria y antecedentes de ocurrencia de brotes de COVID-19 en instituciones de salud y establecimientos de estancia prolongada (Figura 1).

El 36,4% de los participantes que presentó evidencia de infección (n=16) no tuvo síntomas en el período inmediato anterior. Entre quienes tuvieron al menos un síntoma (63,6%, n=28), los más frecuentes fueron cefaleas (40,9%, n=18); mialgias (36,4%, n=16); odinofagia y anosmia (31,8%, n=14), tos y fatiga (29,5%, n=13). Únicamente el 22,7% de los que tuvieron síntomas (n=10) refirió fiebre.

Sólo el 31,8% de los participantes con IgG reactiva (n=14) se había realizado un hisopado; 10 de ellos (71,4%) obtuvieron un resultado de PCR-RT detectable.

En 17 (38,6%) de los 44 participantes que presentaron IgG positiva, fue detectada IgM en forma sincrónica a la detección de IgG. Sólo en un caso, la detección de IgM ocurrió en la visita previa a la detección de IgG. Respecto de los títulos de anticuerpos hallados, los mismos oscilaron entre 50 y 12.800, con una mediana de 400. Al respecto, se observó que en las personas de 46 años o menos, sólo 7 (23,3%) exhibieron títulos superiores a la mediana, en tanto que, en los mayores de 46, ese porcentaje fue del 57,1%.

Ninguno de los participantes requirió internación ni falleció durante el seguimiento.

El riesgo acumulado de infección por SARS-CoV-2 se muestra en la Figura 2. Los factores estadísticamente asociados a la probabilidad de seroconversión (log-rank test <

0,05) fueron sexo, edad, hacinamiento y personal de salud: las mujeres, los participantes con 46 años o menos, el personal de salud y quienes viven con dos o más habitantes por cuarto tuvieron una probabilidad mayor de seroconversión.

En el análisis múltiple se observó que tener antecedente de contacto estrecho con un caso confirmado de COVID-19 incrementó más de 5 veces el riesgo de infección [HR= 5,6 (IC95%: 2,9-10,8)]. Este riesgo fue aproximadamente el doble para quienes viven en situación de hacinamiento [HR= 2,3 (IC95%: 1,1-4,5)]. Aquellas personas que trabajan en salud presentaron aproximadamente el triple del riesgo de aquellas que no [HR= 2,9 (IC95%: 1,6-5,5)]. Por otra parte, por cada año de incremento de la edad, se produjo una disminución aproximada del 2% en el riesgo de infección [HR= 0,98 (IC95%: 0,95-1,0)]. El modelo ajustado presentó una concordancia muy buena (0,773), en tanto que el análisis de residuos mostró que se cumplieron los presupuestos del modelo.

Discusión

En este estudio de cohortes en momentos tempranos de pandemia, la densidad de incidencia fue de 9,1 casos de infección por SARS-COV-2 por 10.000 días-persona. Por otra parte, ser contacto estrecho de un caso confirmado, ser trabajador de salud, vivir en situación de hacinamiento y edad resultaron los principales factores asociados a infección.

La proporción de personas con evidencia de infección y curso asintomático hallada en nuestro trabajo (36,4%) fue similar a lo encontrado en otras investigaciones: experiencias como la de Vo' en Italia, conducidas en población general durante el bloqueo de 14 días impuesto por las autoridades, encontraron 42,5% de las infecciones confirmadas por SARS-CoV-2 como asintomáticas¹⁶; otro estudio llevado a cabo en

Islandia reportó un 43% ¹⁷. En una investigación realizada en el crucero Diamond Princess, al momento de realizar las pruebas, el 46,5% de los que obtuvieron resultados positivos estaban asintomáticos ¹⁸. Se resalta entonces una de las principales utilidades de los ensayos serológicos: el testeo longitudinal de una población determinada permite estimar la incidencia de exposición de la población al virus, incluso de aquellos individuos que hubieran cursado la infección en forma asintomática.

Respecto de los factores de riesgo de infección por SARS-CoV-2 en esta cohorte, el antecedente de contacto estrecho de un caso confirmado de COVID-19, el ser trabajador de salud y vivir en situación de hacinamiento fueron los más relevantes: el primero resultó el de mayor fuerza de asociación, sextuplicando el riesgo. Resultados similares se obtuvieron en un análisis de regresión logística condicional múltiple sobre tipos de contacto: el contacto en el hogar (OR 6,3) y viajar juntos en auto (OR 7,1) se asociaron significativamente con infección ¹⁹. Ya en etapas tempranas de la epidemia en China, el antecedente de contacto estrecho con un caso de COVID-19 fue señalado como un factor de riesgo de enfermarse ²⁰⁻²², por lo tanto, incluido entre las medidas de prevención de brotes ²³.

Con relación a la condición de trabajador de salud, desde etapas tempranas de la pandemia fue subrayada a nivel internacional la preocupación por el riesgo aumentado de infección por SARS-CoV-2 en este subgrupo de población, al constituir la primera línea de batalla en la lucha contra la epidemia. Lo observado en este estudio concuerda con lo evidenciado por investigaciones llevadas a cabo en diferentes países ²⁴⁻²⁶.

El hacinamiento representa el cociente entre la cantidad de personas y el número total de habitaciones para dormir en el hogar. En nuestra cohorte, cuando este cociente fue de 2 o más personas por cuarto, el riesgo de infección se duplicó. Esto resulta lógico, dado que en esas circunstancias se reducen las posibilidades de aislamiento ante un caso

positivo entre los convivientes, atentando contra la necesidad de reducir la concentración de partículas portadoras de virus en el aire y, en consecuencia, el número de personas expuestas. Estos hallazgos son consistentes con otros estudios que encontraron que el hacinamiento es uno de los factores socioeconómicos que se asocian a mayor riesgo de enfermedad por COVID ²⁷⁻²⁹. Al tratarse de una enfermedad respiratoria transmitida por aerosoles, este vínculo había sido evidenciado previamente para enfermedades como la tuberculosis y la influenza ³⁰⁻³¹.

Con relación a las diferencias por sexo, en lo que respecta a la respuesta de anticuerpos, existen trabajos que mostraron mayores títulos en mujeres que en varones después de infección grave por COVID-19 ³². Aunque en nuestro trabajo encontramos mayor probabilidad de seroconversión en las mujeres, dicho riesgo que no se observó en el análisis ajustado.

Si bien la mayoría de las investigaciones que abordan la relación entre la presencia de comorbilidades y COVID-19 destacaron el impacto en términos de progresión de la enfermedad y desenlaces fatales ³³⁻³⁴, también han sido subrayados los mecanismos fisiopatológicos involucrados en el aumento del riesgo de infección por SARS-CoV-2 en pacientes con comorbilidades ³⁵. En nuestro estudio no encontramos diferencias significativas en el riesgo de enfermar en participantes con comorbilidades, incluyendo enfermedad cardíaca, diabetes mellitus, asma/EPOC, inmunodeficiencia, enfermedad oncológica, obesidad y enfermedad renal crónica. Las medidas de protección sanitaria implementadas en Argentina durante el primer año pandémico, coincidente con el período del estudio, incluyeron entre sus prioridades el resguardo de los grupos vulnerables, como las personas de edad avanzada y con comorbilidades. Nuestra hipótesis es que esto puede haber influido en los resultados observados en esta

investigación, al tratarse de grupos que han tenido menor movilidad y, por lo tanto, una exposición reducida al virus.

La principal fortaleza de nuestro estudio radica en el extenso seguimiento realizado en los participantes y en la frecuencia de medición, pautada cada 21 días. La primera permitió monitorear la probabilidad de seroconversión en distintos escenarios pandémicos; la segunda, ajustar cada evento a una ventana temporal acotada. A su vez, la tasa de abandonos fue baja. En ese sentido, se trabajó intensamente para evitar pérdidas de seguimiento, por medio de llamados telefónicos repetidos y comunicaciones por WhatsApp en caso de ausencia al turno programado.

Como limitaciones, los participantes no fueron seleccionados mediante muestreo probabilístico, por lo que los resultados no deben extrapolarse a la población general. Con relación a la población general del PGP ³⁶, en nuestra muestra estuvieron sobrerrepresentados el grupo de edad entre 35 y 64 años, las mujeres, las personas con nivel de educación terciaria o universitaria y aquellos con algún tipo de cobertura de salud (obra social, mutual o prepagas); mientras que las personas desocupadas se encontraron sub representadas. En función del número final de participantes, considerando como covariable de interés el antecedente de contacto estrecho, por ser tiempo dependiente y en función de los HR hallados, los cálculos de potencia oscilaron entre 74,10 y 74,26 ³⁷.

Respecto de las determinaciones serológicas en sí, la técnica empleada resultó robusta, tanto para la detección de casos que fueron positivos por RT-PCR, como para aquellos que se auto percibieron como asintomáticos. Asimismo, un informe publicado por los desarrolladores del ensayo, sostiene que las titulaciones de IgG totales contra spike empleando COVIDAR son altamente informativas para estimar la capacidad neutralizante de dichos anticuerpos ³⁸.

En nuestra cohorte, las personas mayores de 46 años exhibieron mayor proporción de títulos altos de anticuerpos. Esto es coincidente con lo encontrado en otro estudio llevado a cabo en nuestro país, con la misma técnica, donde las mediciones de anticuerpos también se correlacionaron con la edad, mostrando los niveles más altos de anticuerpos asociados con pacientes mayores. En este mismo estudio, se observó seroconversión sincrónica de IgG e IgM en la mayoría de los casos (72%), seroconversión de IgM previa a IgG en el 21% de los pacientes, mientras que la IgG apareció antes que IgM en el 7% de los pacientes. Estos resultados también van en la misma dirección de los obtenidos en nuestra cohorte, con la salvedad que, en nuestro caso, no pudimos reconstruir esta última situación, dado que al momento de ser IgG positiva, nuestros participantes salían de la cohorte³⁹.

Como conclusión, la respuesta de anticuerpos captó un tercio de infectados asintomáticos no detectados en el sistema de vigilancia epidemiológica, lo que implica que la infección por SARS-CoV-2 pudo ser mayor al número de casos confirmados oficiales. Los factores de riesgo de infección hallados en esta cohorte avalan las políticas y protocolos de protección adoptados por las autoridades sanitarias de Argentina para la población general, así como los programas de cuidado de los trabajadores de salud en la etapa pre-vacunación.

Referencias bibliográficas

1. Ministerio de Salud de la Nación Argentina. Nuevo Coronavirus (COVID-19). Reporte diario [Internet]. 2020 [accedido 5/Mar/2020]. Disponible en: <https://www.argentina.gob.ar/coronavirus/informe-diario>
2. World Health Organization. Coronavirus disease 2019 (covid-19): Situation report - 154 [Internet]. 2020 [accedido 12/Abr/2021]. Disponible en: https://www.who.int/docs/default-source/coronaviruse/situation-reports/20200622-covid-19-sitrep-154.pdf?sfvrsn=d0249d8d_2
3. Ministerio de Salud de la Nación Argentina. Nuevo Coronavirus (COVID-19). Reporte diario vespertino Nro 200. Situación de COVID-19 en Argentina [Internet]. 2020 [accedido 22/Jun/2020]. Disponible en: https://www.argentina.gob.ar/sites/default/files/22-06-20_reporte-matutino-covid-19.pdf
4. World Health Organization. Coronavirus disease (COVID-19) technical guidance: Early investigations protocols [Internet]. 2020 [accedido 03/Abr/2020]. Disponible en: <https://www.who.int/emergencies/diseases/novel-coronavirus-2019/technical-guidance/early-investigations>.
5. Organización Mundial de la Salud. Protocolo para estudios seroepidemiológicos poblacionales sobre la COVID-19, con estratificación por edades. Versión 1.1 [Internet]. 2020 [accedido 12/Jun/2020]. Disponible en: <https://apps.who.int/iris/bitstream/handle/10665/331540/WHO-2019-nCoV-Seroepidemiology-2020.1-spa.pdf?sequence=1&isAllowed=y>
6. Instituto Nacional de Estadísticas y Censos. Proyecciones por departamento [Internet]. 2021 [accedido 30/Jun/2021]. Disponible en: <https://www.indec.gob.ar/indec/web/Nivel4-Tema-2-24-119>
7. Instituto Nacional de Estadística y Censos. 4º Encuesta Nacional de Factores de Riesgo. Resultados definitivos. - 1a ed [Internet] 2019 [accedido 03/Jun/2021]. Disponible en: https://www.indec.gob.ar/ftp/cuadros/publicaciones/enfr_2018_resultados_definitivos.pdf
8. Ministerio de Salud de la Nación. Ficha de notificación, investigación epidemiológica y solicitud de estudios de laboratorio de caso sospechosos de nuevo coronavirus COVID-19. Buenos Aires; 2020.

9. Azpiroz Cleñan V. Tejido de Profesionales Indígenas en Argentina. Salud intercultural. Incorporación de la variable étnica en el sistema de información de salud pública en tiempos de COVID-19; 2020.
10. Igg TDE. COVID AR [Internet]. 2020 [accedido 15/Jul/2021]. Disponible en: <https://www.argentina.gob.ar/noticias/reactivos-covid-19>
11. R Core Team. R: A language and environment for statistical computing. Vienna, Austria: R Foundation for Statistical Computing; 2021. Disponible en: <http://www.R-project.org>
12. Wickham H, Averick M, Bryan J, Chang W, McGowan LD, François R, et al. Welcome to the tidyverse. *Journal of Open Source Software*; 2019;4:1686. <https://doi.org/10.21105/joss.01686>
13. Stevenson M, Telmo Nunes ES with contributions from, Heuer C, Marshall J, Sanchez J, Thornton R, et al. epiR: Tools for the analysis of epidemiological data.; 2021.
14. Therneau TM. A package for survival analysis in r; 2021.
15. Kassambara A, Kosinski M, Biecek P. Survminer: Drawing survival curves using 'ggplot2'; 2021.
16. Lavezzo, E., Franchin, E., Ciavarella, C. et al. Suppression of a SARS-CoV-2 outbreak in the Italian municipality of Vo'. *Nature* 2020; 584, 425–429. <https://doi.org/10.1038/s41586-020-2488-1>
17. Gudbjartsson DF, Helgason A, Jonsson H, Magnusson OT, Melsted P, Norddahl GL, et al. Spread of SARS-CoV-2 in the Icelandic population. *N Engl J Med*; 2020; 382:2302–15. <https://doi.org/10.1056/NEJMoa2006100>
18. Moriarty LF, Plucinski MM, Marston BJ, Kurbatova EV, Knust B, Murray EL, et al. Public Health Responses to COVID-19 Outbreaks on Cruise Ships — Worldwide, February–March 2020. *MMWR Morb Mortal Wkly Rep* 2020;69(12):347-52. <http://dx.doi.org/10.15585/mmwr.mm6912e3>
19. Bi Q, Wu Y, Mei S, Ye C, Zou X, Zhang Z, et al. Epidemiology and transmission of COVID-19 in 391 cases and 1286 of their close contacts in Shenzhen, China: a retrospective cohort study. *Lancet Infect Dis* 2020; 20(8):911-919. [https://doi.org/10.1016/S1473-3099\(20\)30287-5](https://doi.org/10.1016/S1473-3099(20)30287-5). Erratum in: *Lancet Infect Dis* 2020;20(7):e148. PMID: 32353347; PMCID: PMC7185944.
20. Zhong Hua Liu Xing Bing Xue Za Zhi. Chinese Preventive Medicine Association. An update on the epidemiological characteristics of novel

- coronavirus pneumonia (COVID-19). 2020;41 (2):139–144.
<https://doi.org/10.3760/cma.j.issn.0254-6450.2020.02.002>
21. Chan JF-W, Yuan S, Kok K-H, To KK-W, Chu H, Yang J, Xing F et al. A familial cluster of pneumonia associated with the 2019 novel coronavirus indicating person-to-person transmission: a study of a family cluster. *Lancet* 2020; 395:514–523. [https://doi.org/10.1016/S0140-6736\(20\)30154-9](https://doi.org/10.1016/S0140-6736(20)30154-9)
 22. Li Q, Guan X, Wu P, Wang X, Zhou L, Tong Y, et al. Early transmission dynamics in Wuhan, China, of novel coronavirus–infected pneumonia. *N Engl J Med* 2020; 382:1199–1207. <https://doi.org/10.1056/NEJMo a2001316>
 23. Chu DK, Akl EA, Duda S, Solo K, Yaacoub S, Schünemann HJ, et al. Physical distancing, face masks, and eye protection to prevent person-to-person transmission of SARS-CoV-2 and COVID-19: a systematic review and meta-analysis. *Lancet* 2020;395(10242):1973-87. [https://doi.org/10.1016/S0140-6736\(20\)31142-9](https://doi.org/10.1016/S0140-6736(20)31142-9)
 24. Mhango M, Dzobo M, Chitungo I, Dzinamarira T. COVID-19 Risk Factors Among Health Workers: A Rapid Review. *Safety and Health at Work* 2020;11(3):262-5. <https://doi.org/10.1016/j.shaw.2020.06.001>
 25. Nguyen LH, Drew DA, Graham MS, Joshi AD, Guo C-G, Ma W, et al. Risk of COVID-19 among front-line health-care workers and the general community: a prospective cohort study. *The Lancet Public Health* 2020;5(9): e475-83. [https://doi.org/10.1016/S2468-2667\(20\)30164-X](https://doi.org/10.1016/S2468-2667(20)30164-X)
 26. Milani GP, Bianchetti MG, Togni G, Schoenenberger AW, Muggli F. SARS-CoV-2 Ig G among Healthcare Workers and the General Population. *Pathogens* 2021;10(4):465. <https://doi.org/10.3390/pathogens10040465>
 27. Sturrock BRH, Chevassut EI, Shahvisi A, Chevassut TJT. Impact of affluence on the local spread of SARS-CoV2 during the first wave of the COVID-19 pandemic. *Public Health in Practice*; 2021; 2:100141. <https://doi.org/10.1016/j.puhip.2021.100141>
 28. Ahmad K, Erqou S, Shah N, Nazir U, Morrison AR, Choudhary G, et al. Association of poor housing conditions with COVID-19 incidence and mortality across US counties. Shaman J, editor. *PLoS ONE*; 2020;15(11):e0241327. <https://doi.org/10.1371/journal.pone.0241327>

29. Harlem G. Descriptive analysis of social determinant factors in urban communities affected by COVID-19. *Journal of Public Health* 2020;42(3):466-9. <https://doi.org/10.1093/pubmed/fdaa078>
30. Krieger J, Higgins DL. Housing and Health: Time Again for Public Health Action. *Am J Public Health* 2002; 92(5):758-68. <https://dx.doi.org/10.2105%2Fajph.92.5.758>
31. Donald A. Enarson, Nulda Beyers, Li. The Tuberculosis Pandemic Today: Routes of Transmission and New Target Groups. *Scandinavian Journal of Infectious Diseases* 2001;33(1):9-13. <https://doi.org/10.1080/003655401750064013>
32. Zeng F, Dai C, Cai P, Wang J, Xu L, Li J, et al. A comparison study of SARS-CoV-2 IgG antibody between male and female COVID-19 patients: A possible reason underlying different outcome between sex. *J Med Virol* 2020;92(10):2050-4. <https://doi.org/10.1002/jmv.25989>
33. Cheng S, Zhao Y, Wang F, Chen Y, Kaminga AC, Xu H. Comorbidities' potential impacts on severe and non-severe patients with COVID-19: A systematic review and meta-analysis. *Medicine* 2021;100(12):e24971. <https://doi.org/10.1097/md.00000000000024971>
34. Hoang T, Tran Thi Anh T. Comparison of Comorbidities in Relation to Critical Conditions among Coronavirus Disease 2019 Patients: A Network Meta-Analysis. *Infect Chemother* 2021;53(1):13. <https://dx.doi.org/10.3947%2Fic.2020.0136>
35. Alyammahi SK, Abdin SM, Alhamad DW, Elgendy SM, Altell AT, Omar HA. The dynamic association between COVID-19 and chronic disorders: An updated insight into prevalence, mechanisms and therapeutic modalities. *Infection, Genetics and Evolution* 2021; 87:104647. <https://doi.org/10.1016/j.meegid.2020.104647>
36. Instituto Nacional de Estadísticas y Censos. Censo Nacional de Población y viviendas [Internet] 2010. Base de datos REDATAM [accedido 01/Jul/2021]. Disponible en: https://redatam.indec.gob.ar/argbin/RpWebEngine.exe/PortalAction?&MODE=MAIN&BASE=CPV2010B&MAIN=WebServerMain.inl&_ga=2.37484064.1873664593.1548683890-346371981.1548683890

37. Weiliang Qiu, Jorge Chavarro, Ross Lazarus, Bernard Rosner and Jing Ma. powerSurvEpi: Power and Sample Size Calculation for Survival Analysis of Epidemiological Studies. R package version 0.1.3; 2021. <https://CRAN.R-project.org/package=powerSurvEpi>
38. Ojeda DS, González López Ledesma MM, Pallarés HM, Costa Navarro GS, Sánchez L, Villordo SM et al. COVIDAR. Detección y titulación de anticuerpos anti-spike y neutralizantes para la infección con SARS-CoV-2 [Internet] 2021 [accedido 14/Jul/2021]. Disponible en: https://www.argentina.gob.ar/sites/default/files/informe_covidar_titulaciones_ig_g_2021.01.20.pdf
39. Ojeda DS, Gonzalez Lopez Ledesma MM, Pallarés HM, Costa Navarro GS, Sanchez L, Perazzi B, et al. Emergency response for evaluating SARS-CoV-2 immune status, seroprevalence and convalescent plasma in Argentina. Diamond MS, editor. PLoS Pathog 2021;17(1): e1009161. <https://doi.org/10.1371/journal.ppat.1009161>

Tabla 1: Características de los participantes de INECOVID en la línea de base.

Variable	N	Sexo	
		Mujeres N (%)	Varones N (%)
Adscripción a un grupo étnico	342	4 (1,8%)	4 (3,3%)
Educación	344		
Especial		1 (0,5%)	0 (0,0%)
Jardín de infantes		0 (0,0%)	1 (0,8%)
Primario		12 (5,4%)	5 (4,1%)
Secundario		50 (22,6%)	35 (28,5%)
Terciario/universitario		158 (71,5%)	82 (66,7%)
Condición de actividad	342		
Desocupado		10 (4,5%)	5 (4,1%)
Jubilado		25 (11,4%)	13 (10,7%)
No trabaja		22 (10,0%)	11 (9,0%)
Ocupado		163 (74,1%)	93 (76,2%)
Cobertura de salud previo al ASPO	345	210 (94,6%)	111 (90,2%)
Trabajador de salud	341	50 (22,7%)	10 (8,3%)
Hacinamiento	344		
Menos de 2 personas por cuarto		190 (86,0%)	106 (86,2%)
de 2 a 3 personas por cuarto		29 (13,1%)	14 (11,4%)
Hacinamiento crítico		2 (0,9%)	3 (2,4%)
Acceso a agua potable*	345		
Fuera de la vivienda, dentro del terreno		6 (2,7%)	0 (0,0%)
Por cañería dentro de la vivienda		216 (97,3%)	123 (100%)
Situación actual	345		
Trabajando, exceptuado del ASPO		113 (50,9%)	67 (54,5%)
Salidas (compras y gestiones indispensables)		101 (45,5%)	48 (39,0%)
Aislado		4 (1,8%)	3 (2,4%)
Otra situación		4 (1,8%)	5 (4,1%)
Contacto estrecho con caso de COVID-19	345	6 (2,7%)	5 (4,1%)
Tabaquismo actual	343	46 (20,8%)	26 (21,3%)

Comorbilidades

Hipertensión arterial	345	26 (11,7%)	25 (20,3%)
Asma/EPOC	345	15 (6,8%)	7 (5,7%)
Otras enfermedades cardiovasculares	345	9 (4,1%)	7 (5,7%)
Diabetes mellitus	345	8 (3,6%)	3 (2,4%)
Enfermedad oncológica	345	5 (2,3%)	3 (2,4%)
Inmunodeficiencia	344	4 (1,8%)	5 (4,1%)
Enfermedad renal crónica	345	1 (0,5%)	0 (0,0%)
Tuberculosis	345	1 (0,5%)	1 (0,8%)
Obesidad	342	42 (19,0%)	29 (24,0%)

ASPO= aislamiento social, preventivo y obligatorio

* El 91% de los participantes de ambos sexos obtiene el agua de la red pública (202 mujeres, 112 varones); el resto lo hace por medio de perforación con bomba a motor

Figura 1: Dinámica de infección por SARS-CoV-2 en participantes de INECOVID en la línea de tiempo, junio-diciembre de 2020 (n=44).



Figura 2: Riesgo acumulado de infección por SARS-CoV-2 global y según sexo, edad, hacinamiento y actividad laboral en participantes de INECOVID, junio-diciembre de 2020.



Figura 3: Hazard Ratio ajustados de los factores de riesgo de infección por SARS-CoV-2 en participantes de INECOVID, junio-diciembre de 2020.

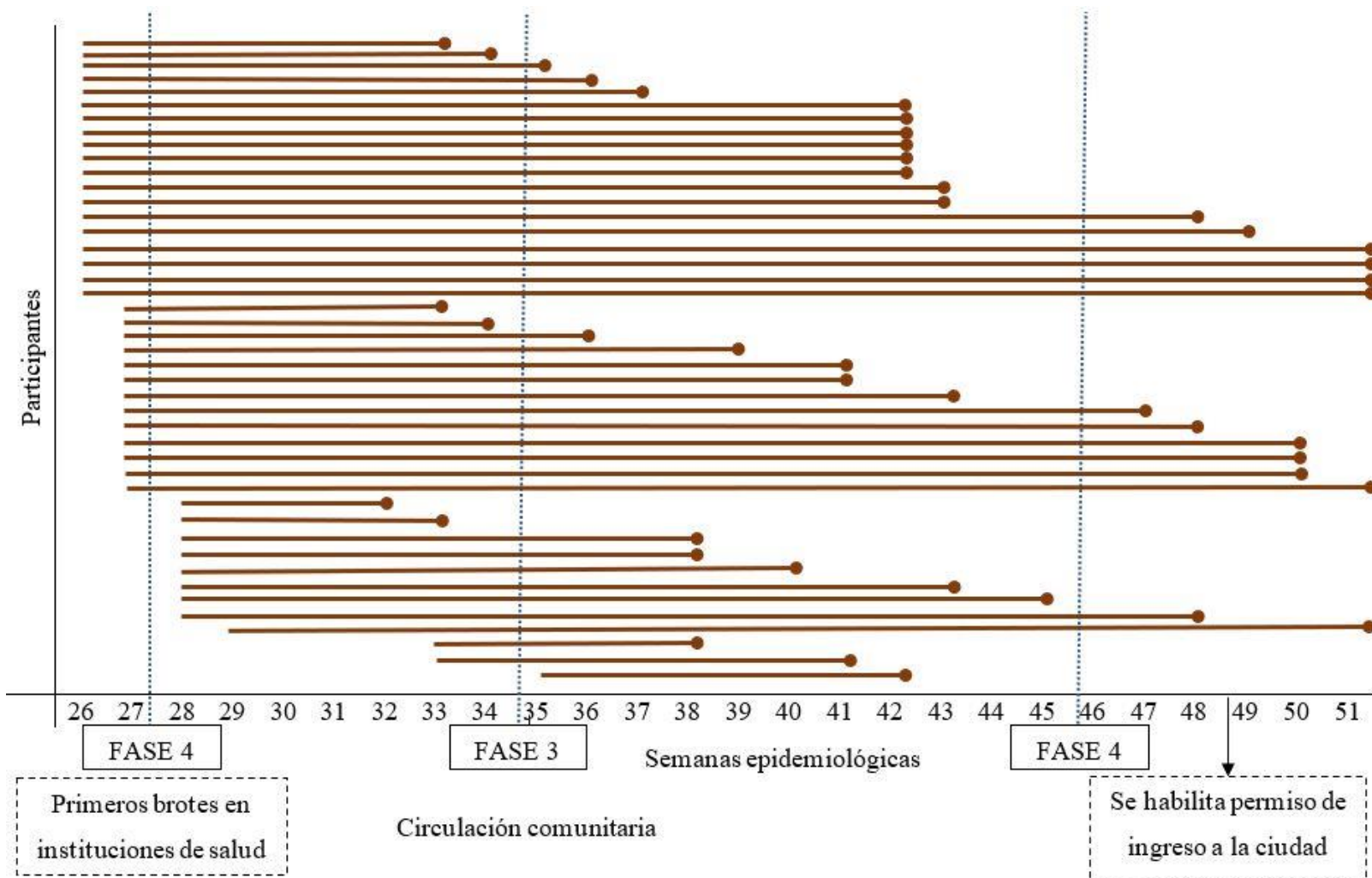
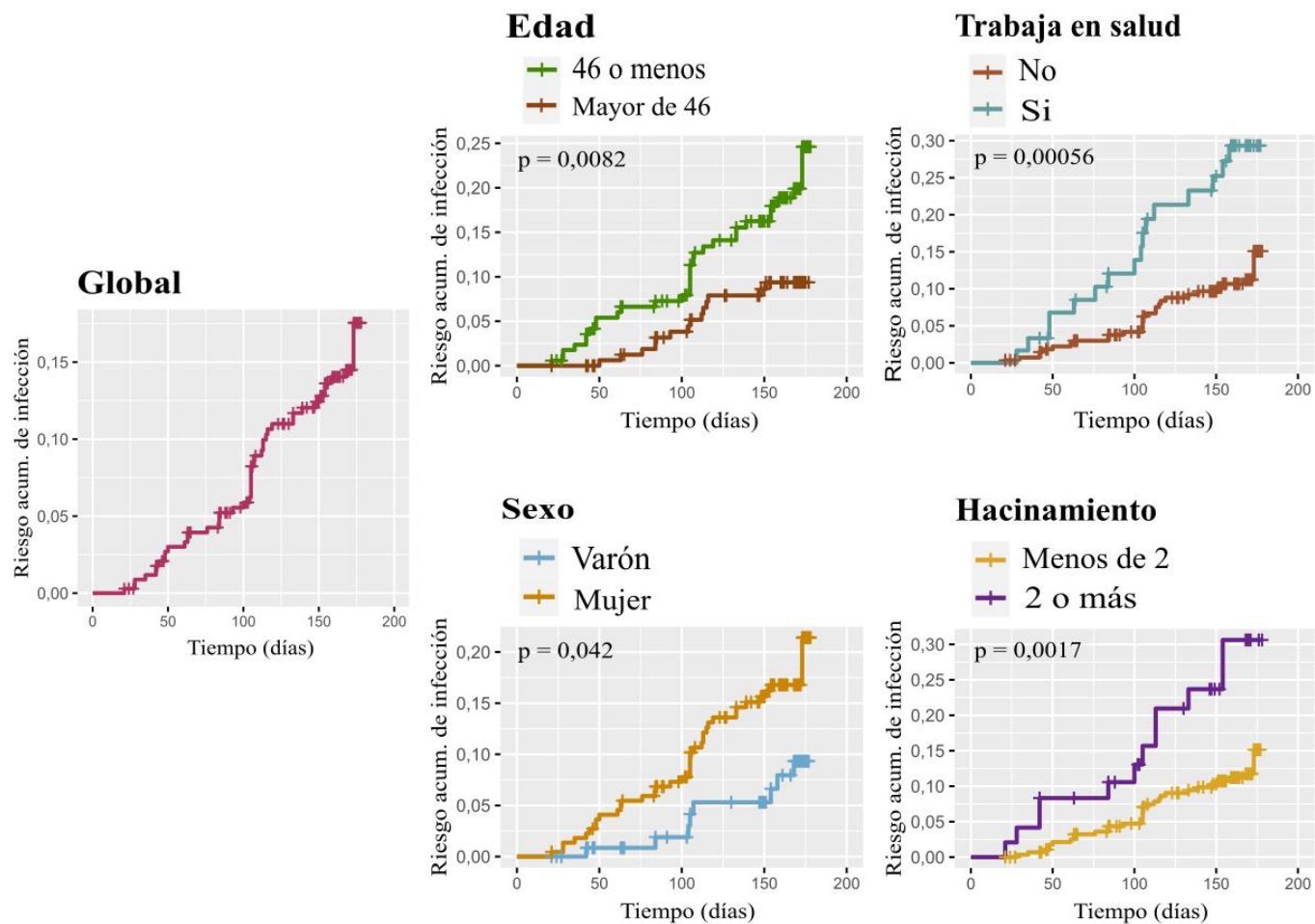
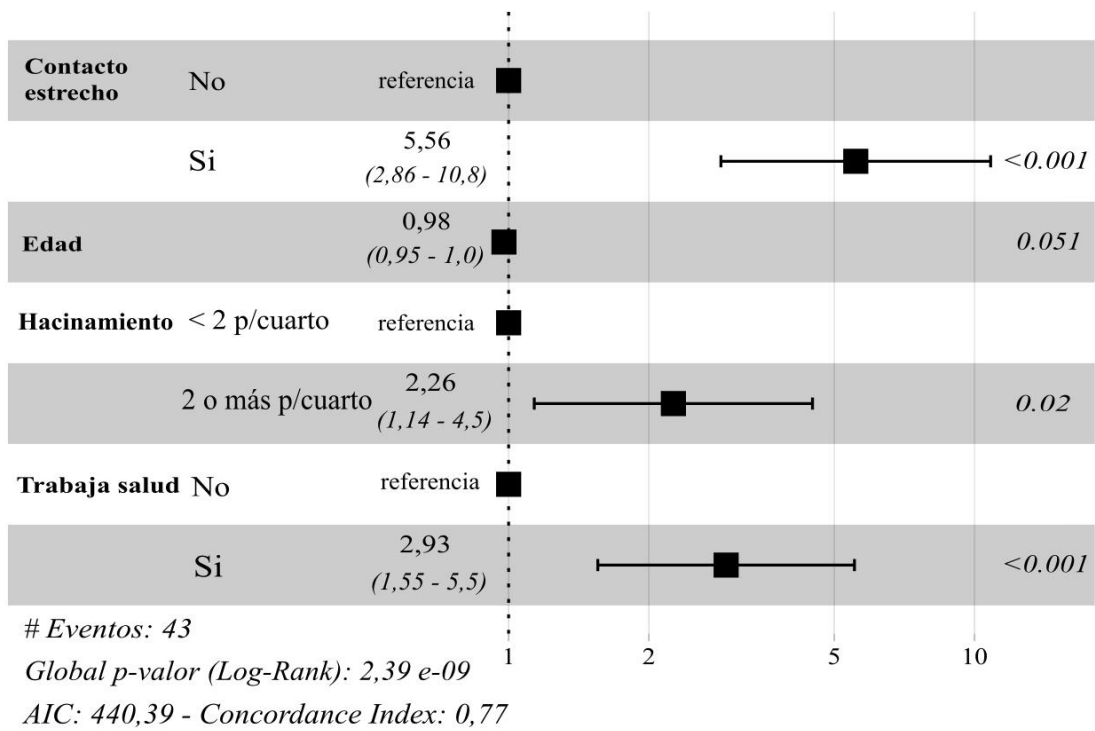

Este preprint fue presentado bajo las siguientes condiciones:

- Los autores declaran que son conscientes de que son los únicos responsables del contenido del preprint y que el depósito en SciELO Preprints no significa ningún compromiso por parte de SciELO, excepto su preservación y difusión.
- Los autores declaran que se obtuvieron los términos necesarios del consentimiento libre e informado de los participantes o pacientes en la investigación y se describen en el manuscrito, cuando corresponde.
- Los autores declaran que la preparación del manuscrito siguió las normas éticas de comunicación científica.
- El manuscrito depositado está en formato PDF.
- Los autores aceptan que el manuscrito aprobado esté disponible bajo licencia [Creative Commons CC-BY](#).
- Los autores declaran que los datos, las aplicaciones y otros contenidos subyacentes al manuscrito están referenciados.
- El autor que presenta el manuscrito declara que las contribuciones de todos los autores y la declaración de conflicto de intereses se incluyen explícitamente y en secciones específicas del manuscrito.
- Los autores declaran que el manuscrito no fue depositado y/o previamente puesto a disposición en otro servidor de preprints o publicado en una revista.
- Si el manuscrito está siendo evaluado o siendo preparando para su publicación pero aún no ha sido publicado por una revista, los autores declaran que han recibido autorización de la revista para hacer este depósito.
- El autor que envía el manuscrito declara que todos los autores del mismo están de acuerdo con el envío a SciELO Preprints.
- Los autores declaran que la investigación que dio origen al manuscrito siguió buenas prácticas éticas y que las aprobaciones necesarias de los comités de ética de investigación, cuando corresponda, se describen en el manuscrito.
- Los autores aceptan que si el manuscrito es aceptado y publicado en el servidor SciELO Preprints, será retirado tras su retractación.