

Publication status: Preprint has been published in a journal as an article
DOI of the published article: <https://doi.org/10.1590/0102-4698368535746>

EDUCAÇÃO FINANCEIRA NO ENSINO MÉDIO INTEGRADO: CONSTRUINDO UM CURRÍCULO TRANSVERSAL COM BASE EM TEMAS GERADORES

Richarles de Araújo Sousa, Mário Sérgio Pedroza Lobão, Renata Gomes de Abreu Freitas

<https://doi.org/10.1590/SciELOPreprints.2802>

Submitted on: 2021-08-13

Posted on: 2021-08-20 (version 1)
(YYYY-MM-DD)

ARTICLE

FINANCIAL EDUCATION IN INTEGRATED HIGH SCHOOL: BUILDING A TRANSVERSAL CURRICULUM BASED ON GENERATIVE THEMES**RICHARLES DE ARAÚJO SOUSA¹**ORCID: <http://orcid.org/0000-0002-9315-7642>**MÁRIO SÉRGIO PEDROZA LOBÃO²**ORCID: <http://orcid.org/0000-0003-1835-5056>**RENATA GOMES DE ABREU FREITAS³**ORCID: <http://orcid.org/0000-0003-1243-6074>

ABSTRACT: The present study aimed to establish, from the generating themes, thematic networks that would enable the transversal organization of financial education in the curriculum of the technical course in information technology integrated with high school education at Campus Sena Madureira, at the Federal Institute of Acre (IFAC). In order to obtain the generating themes and to constitute the thematic network, the methodological procedures of the Freirian thematic approach dynamics were adopted. The breadth of disciplinary involvement denoted that there were traces of harmonic correlation between the generating themes and financial education as a transversal school thematic axis, which expanded the possibility of offering financial education under dialogical, problematizing, and critical-transforming perspectives. From the investigation of the generative themes, a thematic network was organized that made possible the transversal insertion of financial education in the integrated high school curriculum, configuring itself under a critical-reflective perspective, from the perspective of multidisciplinary and transversal teaching. The contents proposed by the thematic reduction offered a potential and important contribution to the elaboration and implementation of integrative projects, as these are articulators of different fields of knowledge. Finally, the dynamics of Freire's thematic approach were validated as an appropriate method for the transversal insertion of financial education from a critical-transforming perspective, from which it becomes possible to carry out school education based on omnilateral, unitary, and polytechnics.

Keywords: Financial education. Integrated high school. Freirian thematic approach. Transversality.

EDUCAÇÃO FINANCEIRA NO ENSINO MÉDIO INTEGRADO: CONSTRUINDO UM CURRÍCULO TRANSVERSAL COM BASE EM TEMAS GERADORES

RESUMO: O presente estudo objetivou constituir, a partir dos temas geradores, redes temáticas que possibilitassem a organização transversal da educação financeira no currículo do curso técnico em informática integrado ao ensino médio do Campus Sena Madureira, no Instituto Federal do Acre (IFAC). Para obter os temas geradores e a constituir a rede temática, foram adotados os procedimentos metodológico da dinâmica de abordagem temática freiriana. A amplitude de envolvimento disciplinar denotou haver traços de correlação harmônica entre os temas geradores e a educação financeira como eixo temático escolar transversal, o que ampliou a possibilidade de oferta da educação financeira sob perspectivas dialógicas, problematizadoras e crítico-transformadoras. A partir da investigação dos temas geradores, organizou-se uma rede temática que viabilizou a inserção transversal da educação financeira no currículo do ensino médio integrado, configurando-se sob uma perspectiva crítico-reflexiva, a partir da ótica de ensino multidisciplinar e transversal. Os conteúdos propostos pela redução temática

¹ Instituto Federal do Acre - IFAC. Rio Branco, Acre (AC), Brasil. <richarles.sousa@gmail.com>

² Instituto Federal do Acre - IFAC. Rio Branco, Acre (AC), Brasil. <mario.lobao@ifac.edu.br>

³ Instituto Federal do Acre - IFAC. Rio Branco, Acre (AC), Brasil. <renata.freitas@ifac.edu.br>

ofereceram potencial e importante aporte à elaboração e implementação de projetos integradores, já que estes são articuladores dos diferentes campos do conhecimento. Por fim, validou-se a dinâmica de abordagem temática freiriana como um método adequado à inserção transversal da educação financeira sob uma perspectiva crítico-transformadora, a partir da qual se torna possível realizar uma formação escolar que tenha por base os princípios omnilaterais, unitários e politécnicos.

Palavras-chave: Educação financeira. Ensino médio integrado. Abordagem temática freiriana. Transversalidade.

LA EDUCACIÓN FINANCIERA EN LA ESCUELA SECUNDARIA INTEGRADA: CONSTRUYENDO UN CURRÍCULO TRANSVERSAL BASADO EN TEMAS GENERALES

RESUMEN: El presente estudio tuvo como objetivo establecer, a partir de los temas generadores, redes temáticas que permitan una organización transversal de la educación financiera en el plan de estudios del curso técnico en tecnologías de la información integrado con la educación secundaria en el Campus Sena Madureira, en el Instituto Federal de Acre (IFAC). Para obtener los temas generativos y una constitución de la red temática, se adoptaron los procedimientos metodológicos de la dinámica del enfoque temático freiriano. La amplitud de la implicación disciplinar denotó que existían rastros de correlación armónica entre los temas generadores y la educación financiera como eje temático transversal de la escuela, lo que amplió la posibilidad de ofrecer educación financiera bajo perspectivas dialógicas, problematizadoras y crítico-transformadoras. A partir de la investigación de los temas generativos, se organizó una red temática que posibilitó la inserción transversal de la educación financiera en el currículo integrado de bachillerato, configurándose bajo una perspectiva crítico-reflexiva, desde la perspectiva de la docencia multidisciplinar y transversal. Los contenidos propuestos por la reducción temática ofrecieron un potencial e importante aporte para la ejecución e implementación de proyectos integradores, ya que estos son articuladores de diferentes campos del conocimiento. Finalmente, se validó la dinámica del enfoque temático de Freire como un método adecuado para la inserción transversal de la educación financiera desde una perspectiva crítica-transformadora, desde la cual se hace posible realizar una educación escolar basada en principios, unidades y politécnicos omnilaterales.

Palabras clave: Educación financiera. Bachillerato integrado. Enfoque temático freiriano. Transversalidad.

INTRODUÇÃO

A educação financeira apresenta-se como um mecanismo de suma importância para o melhoramento da capacidade e qualidade das decisões financeiras dos consumidores. Sua implementação reflete diretamente no desempenho econômico geral da sociedade, visto que o comportamento do consumidor está diretamente relacionado a problemas com os níveis de endividamento pessoal, desenvolvimento econômico e capacidade de investimento de um país (CAMPOS; TEIXEIRA; COUTINHO, 2015).

A constante ingerência financeira praticada pela população consumidora tem gerado consideráveis níveis de apreensão por parte das autoridades públicas, principalmente daquelas que definem as políticas educacionais em âmbito nacional. Como consequência, a educação financeira tem se mostrado uma alternativa cada vez mais presente no âmbito das políticas públicas educacionais, especialmente com foco no combate à falta de autocontrole financeiro, o que tem impulsionado ações mais dinâmicas em relação à inserção da temática no âmbito da educação básica, como a sua inclusão dentre os temas transversais previstos nas novas Bases Nacionais Curriculares Comum (BNCC) (BRASIL, 2018).

Diante desse quadro, as escolas surgem como importantes promotoras da educação financeira, como instituições capazes de oferecê-la a uma grande quantidade de pessoas, minimizando as discrepâncias existentes em relação ao controle das finanças pessoais (OECD, 2019).

No contexto da Educação Profissional e Tecnológica (EPT), a partir da criação dos Institutos Federais de Educação (IF's), que prezam pela formação alicerçada no ensino omnilateral, unitário, tecnológica ou politécnico (FRIGOTTO, 2018), ganha importância a inserção da educação financeira sob a perspectiva de formação autônoma dos estudantes, preparando-os para sua inserção no mundo do trabalho e para lidar de forma segura e consciente com as relações de consumo, poupança e investimento, presentes na vida contemporânea.

Ainda no âmbito da EPT, particularmente no currículo do ensino médio integrado, a educação financeira pode ser abordada através de práticas educativas que valorizem as abordagens transversais, cujas atividades pedagógicas buscam contribuir com a conscientização para um consumo mais maduro e financeiramente disciplinado (THEODORO; GINDRO; COLENCI JUNIOR, 2010; BRITO et al, 2012).

Na proposta de ensino transversal, os conteúdos de educação financeira devem ser introduzidos por meio das diversas disciplinas, cada uma delas tratando determinado assunto de acordo com suas especificidades, representando um vasto potencial educativo. A possibilidade de transição por entre os diversos saberes, articula várias disciplinas de áreas distintas, implicando em novas atitudes diante desses mesmos saberes, numa perspectiva de construção crítica e colaborativa da aprendizagem (GALLO, 2001).

Assim, na condição de tema transversal, a educação financeira deve configurar-se como um eixo longitudinal, cuja função é estruturar todo o sistema de matérias tradicionais, que estariam num eixo transversal. Assim estruturadas, tanto a educação financeira (eixo longitudinal) quanto o sistema de matérias tradicionais (eixo transversal) atuariam em função de um eixo em comum, em que os conhecimentos se subordinariam ao contexto vivido pelos estudantes, manifestando-se de diversas formas em torno de uma mesma estrutura curricular de disciplinas (SOUZA, 1998).

Sob a perspectiva de formação crítica, uma estratégia para promover o ensino transversal, cujo objetivo seja o desenvolvimento integral dos estudantes, dá-se por meio da investigação dos temas geradores e do processo de redução temática, através da metodologia de abordagem temática freiriana. Isto, porque ela possibilita a integração de uma abordagem temática específica à diversas questões políticas, econômicas, históricas e culturais nos quais estão inseridos os estudantes (FREITAS; MEIRELLES, 2017).

Em vista disso, insinuou-se o seguinte questionamento: Como constituir, a partir de temas geradores, redes temáticas que possibilitem a organização transversal da educação financeira no currículo do curso técnico em informática integrado ao ensino médio do Campus Sena Madureira? Logo, este estudo teve o objetivo de constituir, a partir dos temas geradores, redes temáticas que possibilitem a

organização transversal da educação financeira no currículo do curso técnico em informática integrado ao ensino médio do Campus Sena Madureira, no Instituto Federal do Acre (IFAC).

Em busca de atender ao objeto da pesquisa proposta, os trabalhos investigativos foram desenvolvidos em uma das unidades educacionais que integram a rede de instituições de ensino básico, técnico e tecnológico do IFAC, o Campus Sena Madureira. Tal unidade está localizada em Sena Madureira, cidade situada a aproximadamente 140 km da capital Rio Branco, que teve suas atividades iniciadas no ano de 2010. Atualmente, empenha-se na oferta de cursos técnicos integrados, subsequentes e superiores e possui uma infraestrutura composta por salas de aulas amplas, biblioteca, laboratórios, refeitório, estacionamento amplo, auditório, piscina e quadra poliesportiva (IFAC, 2021).

OS TEMAS GERADORES E A ABORDAGEM TEMÁTICA FREIRIANA

A metodologia educacional freiriana tem sua concepção assentada em bases dialógicas e de problematização das situações vividas, além do exercício da conscientização das pessoas que vivem e convivem em comunidade (FREIRE, 1989).

Tal prática de ensino, uma vez vinculada aos temas geradores, é capaz de proporcionar uma educação que liberta, emancipa e contribui para a formação do posicionamento mais consciente e crítico dos indivíduos, inspirando-os a terem um comportamento proativo e responsável nos processos culturais, sociais, políticos e econômicos da sociedade em que vivem (TORRES, 2010).

A concepção curricular educacional de Freire fundamenta-se na tomada de consciência, problematização e diálogo em torno da realidade e das experiências contraditórias vividas pelos estudantes em seu contexto real de cultura e trajetória social. Enfim, sua proposta filosófica é inspirar os indivíduos a participarem com responsabilidade nos processos econômicos, sociais, políticos e culturais do mundo em que vivem (MIRANDA; PAZINATO; BRAIBANTE, 2017).

À vista disso, para organização curricular dos conteúdos baseados na realidade vivida pelos estudantes, o currículo escolar deve ser construído a partir de temas geradores, nos quais deverão constar as situações-limite⁴, obtidas através de um processo de investigação e redução temática, além da codificação⁵ e descodificação⁶ das falas dos estudantes (FREIRE, 1967; 1987).

Tal processo, que teve sua concepção voltada para educação popular, a partir dos escritos contidos na obra freiriana *Pedagogia do Oprimido* (FREIRE, 1987), foi sistematizado para a realidade escolar, especificamente para o ensino de Ciências, por Demétrio Delizoicov (2008). A partir de então, vem se compreendendo como dinâmica de Abordagem Temática Freiriana (TORRES, 2010, FREITAS; MEIRELLES, 2017), e mais tarde foi sistematizada por Silva (2004), em seus estudos sobre interdisciplinaridade.

Segundo Silva (2004), o desafio metodológico está em constituir caminhos destinados à viabilização de momentos organizacionais, que resultem na implementação de práticas educacionais destinadas à construção de um currículo popular crítico, constituído através de projetos interdisciplinares, via temas geradores.

Trata-se de um movimento que visa à superação das práticas pedagógicas convencionais, buscando, sobretudo, a construção coletiva do currículo, a conquista da autonomia e a emancipação dos estudantes. Para isso, é necessário partir sempre das falas significativas da comunidade a fim de alcançar práticas contextualizadas, através de uma racionalidade problematizadora e necessária à construção do currículo popular crítico (SILVA, 2004).

Seguindo o exemplo de transposição da abordagem temática freiriana para o uso do ensino de ciências por Delizoicov (2008), Freitas e Meirelles (2017), lançaram mão da referida metodologia, porém utilizando-a no contexto da Educação Ambiental para o ensino médio integrado, concluindo que tal método possibilita a organização de currículos críticos, pautados na contextualização e

⁴Termo utilizado por Freire para se referir à limitação de compreensão das situações de opressão vividas pelo povo e que, por estarem ingenuamente limitados a percepção minimalista e acrítica da situação que os cerca, não conseguem contorná-la.

⁵Termo que se refere à apreensão/compreensão crítica da totalidade do conjunto de situações existenciais, vividas pelo povo.

⁶Termo que se refere à análise crítica da situação codificada, representando um movimento de interação entre o sujeito e sua situação existencial concreta, à qual está inserido.

problematização, permitindo a integração do conhecimento e a transversalização do tema meio ambiente através da investigação dos temas geradores.

Além disso, outros estudos que abordam a metodologia de obtenção dos temas geradores têm contribuído com a formação crítica de estudantes e professores nos últimos anos, como os trabalhos de Torres e Maestrelli (2011; 2012), Demartini (2017), Miranda, Pazinato e Braibante (2017) e Novais et al. (2017).

À vista disso, é através da metodologia de abordagem temática freiriana que este estudo se propõe a organizar, de forma transversal, um currículo em educação financeira com base na investigação dos temas geradores e sua redução temática no âmbito da EPT, sobretudo, no ensino médio integrado do Campus Sena Madureira.

PROCEDIMENTOS METODOLÓGICOS

O presente estudo apresenta-se estruturado sobre as bases da abordagem qualitativa (MINAYO, 2016) e natureza de pesquisa aplicada (GERHARDT; SILVEIRA, 2009). Para a obtenção dos temas geradores e a constituição da rede temática foi adotada a metodologia da dinâmica de abordagem temática freiriana pautada nos pressupostos de Freire (1987), Silva (2004) e Delizoicov (2008).

Para atender ao objeto deste estudo e iniciar a coleta de dados, enviaram-se convites a todos os estudantes e docentes da turma de 3º ano do curso técnico em informática integrado ao ensino médio do Campus Sena Madureira/IFAC, para que colaborassem com a presente pesquisa. Aos estudantes e respectivos pais ou responsáveis, o convite realizado por aplicativo de mensagens, via *smartphone*.

Quanto ao método de abordagem temática freiriana, este exigiu que se realizasse a investigação dos temas geradores. Para isto, foram adotadas as 4 primeiras etapas elencadas por Delizoicov (2008) na dinâmica de Abordagem Temática Freiriana, associadas aos momentos II a IV sistematizados por Silva (2004) em sua proposta de construção da práxis curricular interdisciplinar via tema gerador. Deste modo, a investigação temática seguiu as seguintes etapas:

Etapas I - levantamento preliminar da realidade local dos estudantes: compreende um levantamento das condições socioeconômicas e histórico-culturais. Esta etapa foi realizada através de dois questionários: o primeiro, aplicado aos discentes via *google forms*; e o segundo, aplicado aos seus respectivos pais ou responsáveis, via *e-mail*. O questionário aplicado aos estudantes continha 21 perguntas, enquanto aquele aplicado a seus pais ou responsáveis foi composto por 15 questões, ambos constituídos com questões abertas e fechadas sobre aspectos relacionados à vida socioeconômica dos participantes da pesquisa.

Etapas II – análise das situações e escolhas das codificações: nesta etapa utilizado o momento II de Silva (2004), que compreendeu o resgate de falas significativas, representadas pelos limites explicativos relacionados a conflitos, problemas, necessidades, contradições e dificuldades sociais dos estudantes, além de caracterizar e selecionar temas e contratemas geradores.

Etapas III – diálogos descodificadores: esta etapa se delineou a partir de atividades de problematização das falas significativas obtidas na etapa II, contribuindo, assim, para o processo de análise crítica das codificações e validação das falas significativas dos estudantes como temas geradores.

A problematização foi realizada a partir de atividades compostas pela exposição de tirinhas⁷, charges⁸ e figuras, retiradas da internet e acompanhadas da apresentação de situações-problema baseadas nas falas significativas dos participantes. As atividades de problematização foram apresentadas em dois momentos distintos, mas complementares.

No primeiro momento, as atividades de problematização foram realizadas através da apresentação de três situações problematizadoras, disponibilizadas via *google forms*, sendo analisadas e respondidas de forma remota pelos estudantes. No segundo momento, foram apresentadas as mesmas

⁷ Trata-se de um gênero textual composto por uma sequência de quadrinhos em que, na maioria das situações, se apresenta de forma crítica sobre determinados assuntos e valores sociais. É geralmente encontrado em jornais e revistas impressas e eletrônicas ou em alguns sites da internet.

⁸ Trata-se de um gênero textual que expressa uma visão crítica dos fatos por intermédio de caricaturas, podendo ou não conter legendas e nuvens de fala, geralmente fazendo uso do humor.

situações problematizadoras do primeiro momento, contudo, partindo agora do diálogo entre pesquisador e estudantes, em uma atividade realizada por meio de vídeo conferência.

Etapa IV – redução temática: trata-se do momento da elaboração e ordenação dos programas e conteúdos curriculares, que foram utilizados para a compreensão das situações significativas contidas nos temas geradores. Tal etapa, contou com a colaboração do grupo de docentes que ministram aulas no 3º ano do curso técnico em informática integrado ao ensino médio do Campus Sena Madureira/IFAC, sobretudo, dentre aqueles que se dispuseram a contribuir o processo.

A INVESTIGAÇÃO DOS TEMAS GERADORES E CONSTITUIÇÃO DA REDE TEMÁTICA

Após realização de previa consulta sobre o interesse em participar desta pesquisa e da subsequente manifestação dos seguimentos consultados, obteve-se a confirmação e efetiva colaboração de aproximadamente 62% dos docentes, 41% dos discentes e de 38% dos pais ou responsáveis no processo de investigação dos temas geradores.

A seguir, serão descritos os procedimentos utilizados no processo de elaboração e redução temática realizados em colaboração com os participantes da pesquisa.

Levantamento da realidade local dos estudantes

Quanto à realidade dos estudantes que participaram desta pesquisa, trata-se de jovens com idade entre 17 e 19 anos que ainda residem com seus genitores. Quanto ao núcleo familiar, a maior parte das residências, aproximadamente 64% delas, é composta por 4 pessoas ou mais.

Cerca de 93% dos estudantes alegaram ter ingressado no IFAC devido à qualidade do ensino e da infraestrutura disponibilizada pela instituição. Declarando, ainda, não possuírem rendimentos provenientes de emprego, estágio ou atividades similares; apesar de 21% do total de estudantes declararem receber mesada dos pais. Todos os estudantes que participaram da pesquisa afirmaram ser egressos de escola pública.

Ainda, Os dados coletados revelam que uma parcela significativa (46%) das famílias dos estudantes recebe rendimentos brutos compreendidos entre 1 e 1,5 salários mínimos mensais, cuja principal fonte de renda do orçamento familiar emana dos pais desses estudantes. Aproximadamente 71% dos estudantes recebem auxílio permanência escolar da instituição em que estudam, o que revela uma situação de predominante fragilidade socioeconômica familiar, justificada a necessidade do apoio financeiro recebido.

Parte dos estudantes mora em bairros afastados da zona central da cidade, onde geralmente há problemas de infraestrutura de pavimentação, iluminação pública, criminalidade e, em alguns casos, sujeitos a enchentes dos rios da região, as quais frequentemente atingem suas residências.

Identificação das situações significativas

Terminada a etapa correspondente ao levantamento preliminar da realidade local, foram analisadas as falas proferidas pelos estudantes e seus pais ou responsáveis, o que resultou na seleção de oito falas que expressaram possíveis anseios, tensões, conflitos e demais situações que pareceram significativas ao pesquisador.

Esse conjunto de falas significativas, tomadas como temas geradores, expressaram diversas situações possíveis, sobretudo a respeito de assuntos envolvendo o uso de recursos financeiros como gastos, despesas, renda e demais aspectos socioeconômicos envolvendo os estudantes e seus familiares, conforme pode-se observar no Quadro 1.

Quadro 1 - Falas significativas obtidas na etapa de investigação temática.

Fala 01: “Guardo (dinheiro) pra usar em alguma situação importante, como ajudar a comprar comida” (estudante).
Fala 02: “Eu guardo, mas depois eu gasto com comida, acessórios, roupa..., as vezes os pais precisam também” (estudante).
Fala 03: “Sim, estudando e me formando em alguma faculdade para futuramente trabalhar” (estudante).
Fala 04: “Eu estarei morando sozinho, então penso em arranjar um emprego de meio período para me sustentar enquanto realizo meus estudos” (estudante).
Fala 05: “As minhas maiores dificuldades estão no alto custo dos produtos, principalmente nos alimentos” (mãe de estudante).
Fala 06: “Acredito que para um pai ou mãe de família uma das maiores dificuldades que possam ser enfrentadas é a questão da alimentação, as contas e os boletos podem sempre esperar mais um pouco, mas a alimentação dos filhos se torna mais importante do que tudo” (mãe de estudante).
Fala 07: “Não sei, porque tudo que eles (os filhos) querem, eu compro, por esse motivo tenho muitas dívidas” (mãe de estudante).
Fala 08: “Falo que não (tenho condições), mas sempre arrumo um jeito de comprar” (mãe de estudante).

Fonte: dados da pesquisa (2021).

O conjunto de falas aqui apresentadas exprime a síntese organizacional das falas significativas dos participantes da pesquisa, que devem orientar a sistematização da dinâmica pedagógica a ser implementada através da visão crítica dos educadores (SILVA, 2004). De outra forma, é partindo desse conjunto de falas que deve ser estabelecido o diálogo entre as visões de mundo dos estudantes e dos educadores, cujo resultado deve ser a problematização das situações que expressam contradições e conflitos.

Problematização das falas significativas

Para validar as falas significativas como temas geradores, foram realizadas algumas atividades de problematização, as quais envolveram a apresentação de tirinhas, charges e figuras aos estudantes, todas elas tendo como pano de fundo a temática educação financeira.

A atividade I consistiu na problematização da seguinte fala:

Fala 01: “Guardo (dinheiro) pra usar em alguma situação importante, como ajudar a comprar comida” (estudante).

Essa fala foi considerada como significativa porque envolve uma das questões sociais mais importantes da atualidade, a precarização do trabalho, o que inviabiliza o pleno sustento familiar e agrava ainda mais a falta de planejamento de famílias, principalmente as economicamente mais vulneráveis, culminando na manifestação de dificuldades financeiras. Isso pressiona, prematuramente, os jovens à busca de fontes alternativas para compor a renda familiar em detrimento dos estudos, evidenciando a vulnerabilidade social em que estão inseridos, diferentemente da realidade vivida por jovens cujas famílias desfrutam de melhores condições socioeconômicas.

Como limite explicativo, considerou-se importante o fato de os pais/responsáveis não conseguirem atender a todas as despesas necessárias ao sustento do lar, o que pressiona os filhos a se sentirem na obrigação de contribuir financeiramente com os pais, nas questões que envolvem o sustento doméstico.

Assim, para problematizar a situação contida na fala selecionada, foram utilizadas uma imagem e uma charge (Figura 1), conforme segue:

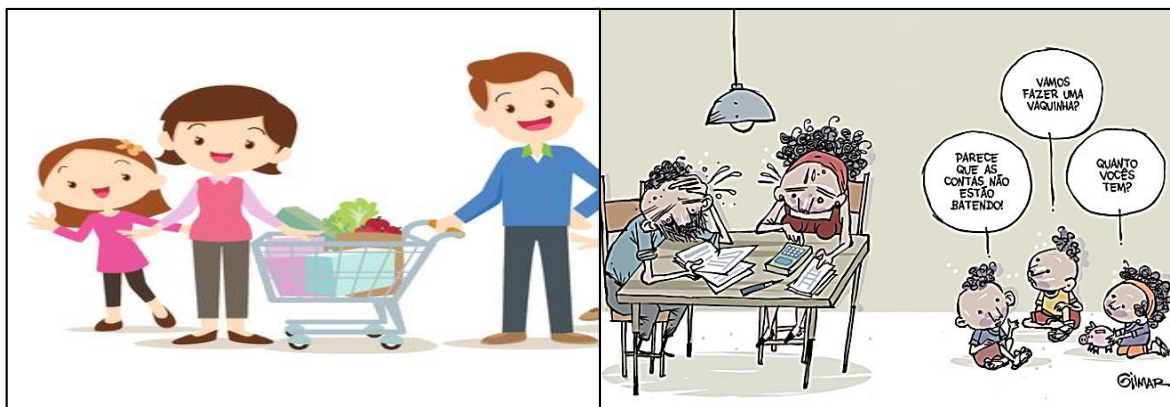
Figura 1 – *Atividade de problematização I*

Fonte: Imagens retiradas da internet. Disponíveis em: <https://br.depositphotos.com/117918884/stock-illustration-cute-family-shopping-at-market.html> e <http://gilmaronline.blogspot.com/2018/01/charge-impostos.html>. Acesso em: 19 maio 2021

Tal figura, à esquerda do leitor, pretende uma situação em que a família, composta por três membros, aparentemente, não tem problemas com o sustento básico, principalmente com relação à aquisição de alimentação. Já a situação representada pelo lado oposto (direita do leitor), remete a dificuldades financeiras enfrentadas por outra família, desta vez composta por cinco pessoas, e os filhos, observando a situação de fragilidade financeira enfrentada pelos pais, buscam ajudar de alguma forma, mesmo sem disporem de recursos suficientes ou meios necessários para isto.

Para fomentar as discussões acerca das situações apresentadas pela Figura 1, foram apresentadas aos estudantes as seguintes afirmações, para posteriores discussões:

- a) Os pais é que são os únicos responsáveis pelo sustento da casa e dos filhos.
- b) Os filhos devem colaborar com os pais, no sustento da casa.

Com relação à primeira afirmativa, os estudantes expressaram, de forma predominante, que a responsabilidade de sustento da casa pertence aos pais e, um bom planejamento familiar e financeiro possibilita que as famílias se aproximem da situação apresentada no lado esquerdo da Figura 1, contextualizando uma maior estabilidade financeira, sobretudo em relação ao consumo de bens básicos ao sustento como a alimentação e moradia.

Por outro lado, ao discorrerem sobre a segunda afirmativa, os estudantes revelaram ser indispensável o envolvimento dos mais jovens na contenção de despesas extras e gastos desnecessários devendo, inclusive, buscar fontes de renda alternativas a exemplo de estágios, emprego como jovem aprendiz ou até mesmo abrir seu próprio negócio, contribuindo com o sustento familiar. Devido à carência de recursos financeiros, observa-se que os jovens, pressionados pelo estado de privação financeira, tomam para si o dever de colaborar com o sustento familiar, conforme se observa na Fala 02.

Fala 02: *“Eu guardo (dinheiro), mas depois eu gasto com comida, acessórios, roupa..., as vezes os pais precisam também”* (estudante).

A análise da situação apresentada acaba por revelar uma contradição na visão dos jovens estudantes já que, ao mesmo tempo em que atribuem o pleno sustento familiar à responsabilidade dos pais, avocam para si mesmos parte dessa responsabilidade, apesar de ainda estarem em fase de desenvolvimento físico, cognitivo, emocional, social e de valores morais (FERREIRA; FARIAS; SILVARES, 2009). Neste momento os jovens deveriam dedicar-se plenamente aos estudos básicos, lazer e à formação profissional, tendo o trabalho como princípio educativo e não estarem vinculados ao trabalho por necessidade de sustento, devido a sua condição de precariedade socioeconômica (RAMOS, 2014).

É importante destacar que parte das dívidas contraídas por algumas famílias são oriundas do consumo desnecessário dos jovens, tal que os pais, para atender aos desejos dos filhos, cedam àquilo que os jovens pedem, corroborando com as falas 07 e 08, dispostas a seguir:

Fala 07: “Não sei, porque tudo que eles querem, eu compro, por esse motivo tenho muitas dívidas” (mãe de estudante).

Fala 08: “Falo que não (tenho condições), mas sempre arrumo um jeito de comprar” (mãe de estudante).

Tal situação configura-se como reveladora de uma fragilidade social, já que as famílias de baixa renda não dispõem de plenas condições financeiras para dar apoio aos filhos em suas necessidades básicas como alimentação e educação, apesar de continuarem a contrair dívidas em função de desejos dos filhos. Por ocasião da ausência de planejamento financeiro familiar, suas condições sociais são agravadas pela falta de emprego, ou precarização deste, e pela formação escolar e profissional também precárias, contribuindo para que, precoce, os jovens precisem ingressar no mercado de trabalho para ajudar no sustento familiar.

A atividade II consistiu na problematização das falas 03 e 04, cujas respostas obtidas partiram de um questionamento feito aos estudantes a respeito da existência de estratégias para a consecução de uma fonte de renda estável e posterior formação de patrimônio financeiro, após a conclusão do ensino médio.

Seguem as referidas falas:

Fala 03: “Sim, estudando e me formando em alguma faculdade para futuramente trabalhar” (estudante).

Fala 04: “[...] penso em arranjar um emprego de meio período para me sustentar enquanto realizo meus estudos” (estudante).

A partir dessas falas, realizou-se uma problematização a partir de tirinhas (Figura 2) que apresentam duas situações sobre oferta de emprego com base em requisitos mínimos de qualificação para o trabalho.

Figura 2 - Atividade de problematização II

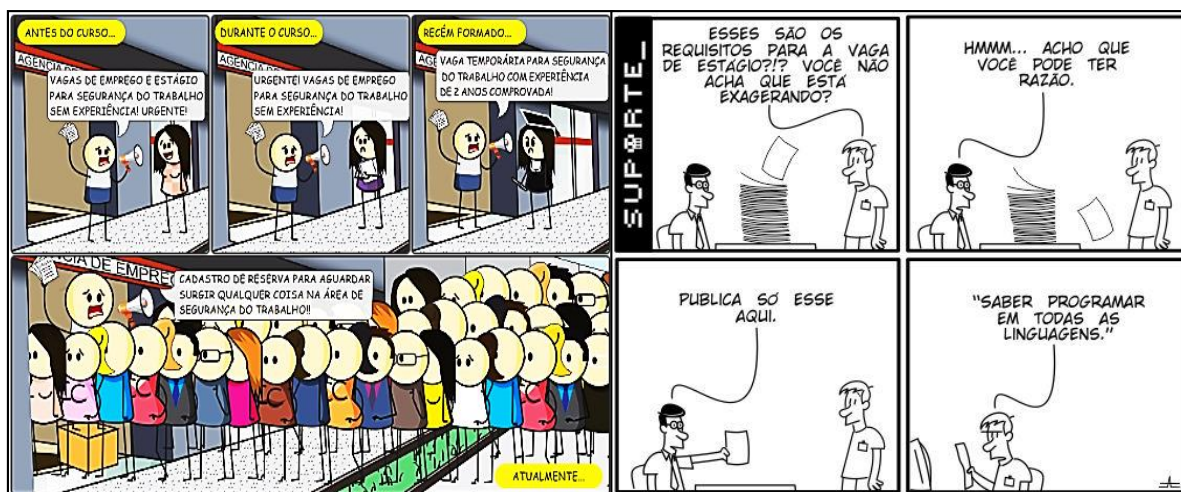

Fonte: Imagens retiradas da internet. Disponíveis em:

<http://www.preventirinhas.com.br/2015/07/empregabilidade-na-area-de-seguranca-do.html>. e

<https://vidadesuporte.com.br/tag/estagio/>. Acesso em 19 maio 2021

Para impulsionar os diálogos coerente com a atividade, dispuseram-se as seguintes afirmativas para reflexão e discussão:

- Concluir os estudos universitários significa garantir um emprego e, conseqüentemente, uma formação de patrimônio financeiro.
- Uma pessoa, por ser um estudante universitário, tem melhores condições para conseguir trabalho remunerado.

A respeito da primeira afirmativa, os estudantes consideraram que a formação universitária não garante a consecução de emprego, a não ser que conclua uma faculdade em “áreas elitizadas”, como um curso de medicina, o que geralmente está longe da realidade dos estudantes de baixa renda. Assim, esse posicionamento prende-os a uma realidade de transposição insuperável, devido a suas condições socioeconômicas, sentindo-se cada vez mais distantes de uma realidade em que possam ter uma boa formação universitária e profissional, além de condições financeiras e sociais dignas.

Ao tratarem da segunda afirmativa, enfatizaram que uma ocupação remunerada durante o curso universitário é algo necessário, porém muito difícil de conseguir, principalmente em função da falta de experiência, da falta de oportunidade para obter tal experiência através de estágios, do inchaço do mercado de trabalho e da incapacidade de as empresas criarem novas vagas. Esse posicionamento pode ser correlacionado com as falas seguintes:

- ✓ “[...] as empresas normalmente não fazem o mercado de trabalho girar para dar oportunidade a outros, eles contratam um profissional, e se ele for bom a empresa não abre nem outras vagas para ajudar quem quer ingressar no mercado de trabalho” (estudante).
- ✓ “Não, não é tão fácil assim [...], as vezes os requisitos são dois anos de experiência e a pessoa que acaba de se formar já fica de fora” (estudante).
- ✓ “O mercado de trabalho para universitários seria uma porta de entrada para o mercado de trabalho que traria uma remuneração financeira, porém atualmente esse mercado está muito restrito e pouco inclusivo” (estudante).

Sob esse contexto, há a necessidade de trabalhar durante a formação universitária para complementar a renda necessária ao custeio das despesas pertinentes à faculdade demonstrando, assim, uma situação de fragilidade socioeconômica em que vivem os estudantes e seus familiares, revelando os anseios e tensões com relação à permanência nos estudos e à inserção no mercado de trabalho.

A atividade III, buscou problematizar as situações referentes às dificuldades financeiras enfrentadas quanto ao sustento doméstico e familiar. Como falas significativas, selecionaram-se as falas 05 e 06, por melhor representarem uma situação-limite, no contexto analisado:

Fala 05: *“Acredito que, para um pai ou mãe de família, uma das maiores dificuldades que possam ser enfrentadas é a questão da alimentação. As contas e os boletos podem sempre esperar mais um pouco, mas a alimentação dos filhos se torna mais importante do que tudo” (mãe de estudante).*

Fala 06: *“As minhas maiores dificuldades estão no alto custo dos produtos, principalmente nos alimentos” (mãe de estudante).*

De acordo com o exposto na primeira fala, a prioridade é comprar alimentação para os filhos, secundarizando os demais gastos, contas e despesas que também são necessárias ao sustento familiar ao longo dos meses. A segunda fala ratifica a primeira e traz um elemento importante quanto à justificativa de passar por tais dificuldades, o qual seja o alto custo dos produtos alimentícios.

Por estes motivos, as falas foram consideradas significativas, já que desconsideram elementos importantes como a baixa escolaridade - que leva à precarização e uberização⁹ do trabalho - e o aumento generalizado dos preços causados pela inflação.

Dessa forma, para realizar a problematização das falas 05 e 06, foram apresentadas duas charges aos estudantes, que representam situações de dificuldades financeiras domésticas, conforme disposto na Figura 3.

⁹ Para vários especialistas, a uberização tornou-se um sinônimo da precarização do trabalho. Isso porque, ao terem seus serviços contratados de modo informal, as pessoas que conseguem trabalho por meio de aplicativos não dispõem de direitos ou garantias trabalhistas, tais quais 13º salário, férias remuneradas, auxílio doença e demais vantagens da previdência social.

Figura 3 - Atividade de problematização III

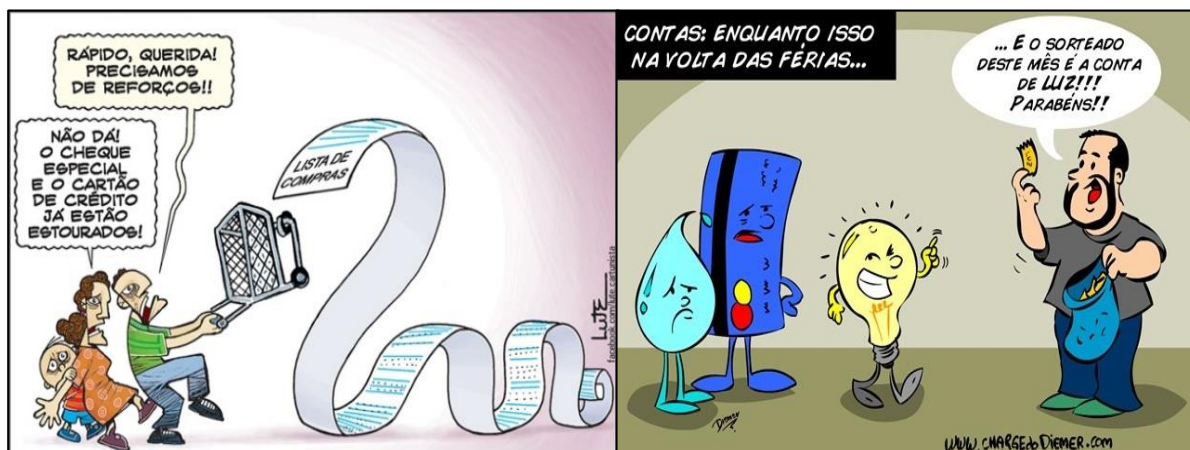

Fonte: Imagens retiradas da internet. Disponíveis em: <https://br.pinterest.com/pin/470063279861798725/> e <http://chargedodiemer.blogspot.com/2013/02/contas-de-fevereiro.html>. Acesso em 20 maio 2021.

Após a apresentação da Figura 3, foram disponibilizadas duas afirmativas para discussão dos estudantes, conforme exposto a seguir:

- A principal dificuldade financeira que os pais têm hoje em dia, quando o assunto se refere ao sustento do lar, está relacionada à aquisição de alimentos para si e para os filhos.
- A prioridade é comprar alimentação para os filhos. O resto das contas e boletos podem sempre esperar um pouco mais.

Após análise dos elementos contidos nas falas dos estudantes, de maneira geral, observou-se que a questão da alimentação, apesar de ser prioridade, não é a única que aflige os familiares, quanto ao sustento. Outras dificuldades também foram atribuídas como elementos essenciais a exemplo de aluguéis, energia, água e demais custos de bens básicos que, atualmente, são constantemente afetados pela inflação, devido a atual instabilidade econômica nacional¹⁰.

Além disso, outros elementos importantes foram identificados como agravantes da precariedade financeira das famílias como as questões da baixa renda, precariedade do emprego, endividamento por falta de organização financeira e consumo desregulado. Tais elementos foram detectados a partir das respostas proferidas pelos estudantes, quando questionados sobre quais seriam as maiores dificuldades enfrentadas pelos pais, no sustento de suas famílias. Como resultado, foram obtidas as seguintes respostas:

- ✓ *“A organização financeira, pois nunca sobra nada”.*
- ✓ *“A maior dificuldade talvez seja os filhos ... talvez o filho peça alguma coisa e o pai vai e acaba cedendo e, vai e compra e depois percebe que não era para ter feito aquilo. Tem também ‘da’ pessoa não saber administrar corretamente seu dinheiro e isso dificulta bastante”.*
- ✓ *“É a organização financeira e manter uma renda, pois nem todos possuem renda fixa. Tem trabalhos autônomos que nem todo mês possui renda fixa comprometendo a renda do sustento familiar, outros possuem renda ‘mais’ não se organizam”.*

Observa-se, ainda, que a segunda fala aqui apresentada, remete mais uma vez às falas significativas 07 e 08, situação em que os pais, apesar de disporem de um orçamento limitado, acabam ampliando suas dívidas, muitas vezes desnecessárias, para atender ao desejo de consumo dos filhos.

¹⁰IPEA, Instituto de Pesquisa Aplicada. **Indicador Ipea registra alta na inflação para todas as faixas de renda em maio.** Publicado no portal IPEA em 14/06/2021. Disponível em: https://www.ipea.gov.br/porta/index.php?option=com_content&view=article&id=38089&catid=3&Itemid=3. Acesso em: 14/06/2021.

Definição dos temas geradores e dos contratemas

Após concluir as atividades de problematização junto aos estudantes, as falas significativas obtidas foram analisadas por intermédio da utilização do quadro esquemático¹¹ (Quadro 2) desenvolvido por Stuaní (2008 apud TORRES, 2010) com base em elementos da dinâmica de Silva (2004), em que foram dispostos os limites explicativos dos estudantes às questões levantadas para, em seguida, confirmar tais falas como temas geradores.

Ao partir dos elementos presentes na “visão de mundo” dos estudantes (limites explicativos), definiu-se a visão de mundo do educador-pesquisador (contratemas) a respeito dos temas geradores que, conforme Silva (2004), comportam-se como uma “bússola” que norteia a busca de soluções mais abrangentes para a compreensão e transformação da realidade local, permitindo a apropriação e reconstrução dos saberes necessários à superação das situações-problema vividas.

Quadro 2 – Quadro esquemático para análise das falas significativas

Falas Significativas (Temas Geradores)	Visão de mundo do participante da pesquisa (Limite explicativo)	Elementos presentes na visão de mundo dos participantes da pesquisa	Visão de mundo do educador (Contratemas)	Elementos presentes na visão de mundo do educador
<p>Fala 01: “Guardo (dinheiro) pra usar em alguma situação importante, como ajudar a comprar comida” (estudante).</p> <p>Fala 02: “Eu guardo (dinheiro), mas depois eu gasto com comida, acessórios, roupa..., as vezes os pais precisam também” (estudante).</p>	Os pais/responsáveis não conseguem atender a todas as despesas do lar e, por isto, os filhos se sentem na obrigação de ajudar.	Reserva financeira. Restrição do orçamento familiar. Necessidade de complementação orçamentária.	A precarização do trabalho inviabiliza o pleno sustento familiar que, agravado pela falta de planejamento familiar, pressiona prematuramente os jovens à busca de fontes alternativas para compor a renda familiar em detrimento dos estudos.	Precarização do Trabalho. Planejamento familiar. O mercado de trabalho para jovens. Desigualdade social. Educação.
<p>Fala 03: “Sim, estudando e me formando em alguma faculdade para futuramente trabalhar” (estudante).</p>	A formação acadêmica é condição suficiente para consecução de um emprego e, conseqüentemente, para a formação de patrimônio financeiro.	Educação. Mercado de trabalho para recém-formados. Formação de patrimônio financeiro.	Uma boa formação universitária depende das condições financeiras dos estudantes. Enquanto estudantes de classes mais privilegiadas dispõem de tempo integral para se dedicarem aos estudos, estudantes de	Educação profissionalizante. Precarização/uberização do trabalho. Distribuição/concentração de renda e

¹¹ Modelo cedido por Geovana Mulinari Stuaní à professora Juliana Torres (2010), a partir de entrevista realizada no ano de 2008.

			baixa renda tendem se sujeitar a ocupações precárias para complementar sua renda e assim concluir, com baixo rendimento, seus estudos na faculdade, tendo dificuldades para conseguir emprego no futuro.	desigualdade social.
Fala 04: “[...] penso em arranjar um emprego de meio período para me sustentar enquanto realizo meus estudos” (estudante).	Para obter condições financeiras de cursar uma faculdade fora do local onde reside, basta que o estudante consiga um emprego cujos horários sejam compatíveis com os horários do período escolar.	Educação. Emprego. Renda.	A necessidade de estudantes de baixa renda terem que trabalhar para complementar a renda da família pode prejudicar o bom rendimento nos estudos. Isto pode comprometer sua qualificação profissional e, por consequência, dificultará sua inserção no mercado de trabalho que já apresenta limitação de vagas.	Educação. Distribuição /concentração de renda. Desigualdade social. Precarização/u-berização do trabalho.
Fala 05: “Acredito que para um pai ou mãe de família uma das maiores dificuldades que possam ser enfrentadas é a questão da alimentação, as contas e os boletos podem sempre esperar mais um pouco, mas a alimentação dos filhos se torna mais importante do que tudo” (mãe de estudante).	O essencial, para manter o sustento da família, é somente a aquisição de alimentos. O resto das contas/dívidas têm importância secundária.	Custo de vida. Renda familiar. Emprego. Alimentação.	A insuficiência de rendimentos para arcar com todas as despesas domésticas são reflexos das desigualdades sociais como a precariedade do trabalho, dos preços abusivos dos itens de consumo básico e alta generalizada dos preços de bens essenciais ao consumo, da insuficiência educacional das pessoas menos privilegiadas e da falta de postos de trabalho.	Trabalho. Desigualdade social. Precarização do trabalho. Inflação. Educação.
Fala 06: “As minhas maiores dificuldades estão no alto custo dos	Os altos custos dos produtos domésticos, inclusive dos alimentos, é o que	Custo de vida. Renda familiar.	As principais dificuldades encontradas no sustento familiar são	Educação. Precarização do emprego.

<p><i>produtos, principalmente nos alimentos” (mãe de estudante).</i></p>	<p>prejudica o sustento familiar.</p>	<p>Emprego. Alimentação.</p>	<p>causadas pelos baixos rendimentos auferidos por seus membros que, devido à baixa escolaridade e qualificação profissional, acabam ocupando as vagas de empregos precários, subemprego. A precariedade do trabalho, somada a baixa renda, falta de planejamento financeiro e familiar e a inflação acaba por dificultar o sustento das famílias de baixa renda, que muitas vezes não tem moradia própria.</p>	<p>Trabalho. Desigualdade social. Planejamento familiar e financeiro. Inflação. Habitação.</p>
<p>Fala 07: “Não sei, porque tudo que eles (os filhos) querem, eu compro, por esse motivo tenho muitas dívidas” (mãe de estudante).</p>	<p>Consumo. O alto volume de dívidas existe porque os pais não resistem aos pedidos e desejos de consumo dos filhos, que vivem felizes e satisfeitos por terem tudo o que querem.</p>	<p>Endividamento. Consumismo. Afirmção social através do consumo.</p>	<p>Para satisfazer o desejo de consumo dos filhos, os pais acabam comprometendo assim o próprio sustento familiar, adquirindo dívidas das quais terão dificuldades em quitar, caindo muitas vezes em situação de inadimplência. A falta de planejamento e atitudes e o estabelecimento de limites de consumo compromete o comportamento financeiro dos filhos, que terão seu desenvolvimento crítico prejudicado no que diz respeito à educação para o consumo responsável.</p>	<p>Consumo consciente. Renda familiar. Endividamento. Planejamento financeiro. Educação. Fragilidade social. Imaturidade /baixa autoestima dos jovens</p>
<p>Fala 08: “Falo que não (tenho condições), mas sempre arrumo um jeito de</p>	<p>Apesar de não ter condições financeiras, os pais se sacrificam para dar tudo de bom para os filhos.</p>	<p>Endividamento. Inadimplência. Consumismo.</p>	<p>Ao atender ao desejo de consumo desnecessário dos filhos, os pais acabam assumindo dívidas das quais não terão</p>	<p>Consumo consciente. Endividamento. Inadimplência.</p>

<i>comprar” (mãe de estudante).</i>		Afirmção social através do consumo.	condições de pagar ou as pagarão com prejuízos ao sustento da família. Essa atitude leva ao endividamento desnecessário, à inadimplência e à dificuldade de obtenção dos produtos básicos de consumo, podendo comprometer toda a estrutura financeira familiar.	Renda e sustento familiar. Imaturidade/baixa autoestima dos jovens
-------------------------------------	--	-------------------------------------	---	---

Fonte: dados da pesquisa (2021).

O processo de redução temática

Após validar as falas como temas geradores e definir seus respectivos contratemas, fez-se necessária a construção de uma rede temática que, constituída a partir dos elementos presentes na visão de mundo dos participantes da pesquisa, possibilitou a organização de conteúdos destinados ao ensino transversal da educação financeira.

Organizando a rede temática

A sistematização da rede temática, permitiu que os elementos encontrados na visão de mundo dos estudantes fossem constituídos de forma encadeada, de maneira que o pesquisador iniciou sua análise partindo da dimensão local e, em seguida, prosseguindo à análise dos níveis micro e macro de organização social.

Desse modo, a construção da rede partiu da lógica de estruturação base-topo (SILVA, 2004), na qual o encadeamento de ideias é representado por numeração arábica disposta ao longo da rede, sugerindo uma sequência de leitura e, conseqüente, de apreensão do conteúdo nela disposto, conforme apresentado a seguir:

Figura 4 – Rede Temática

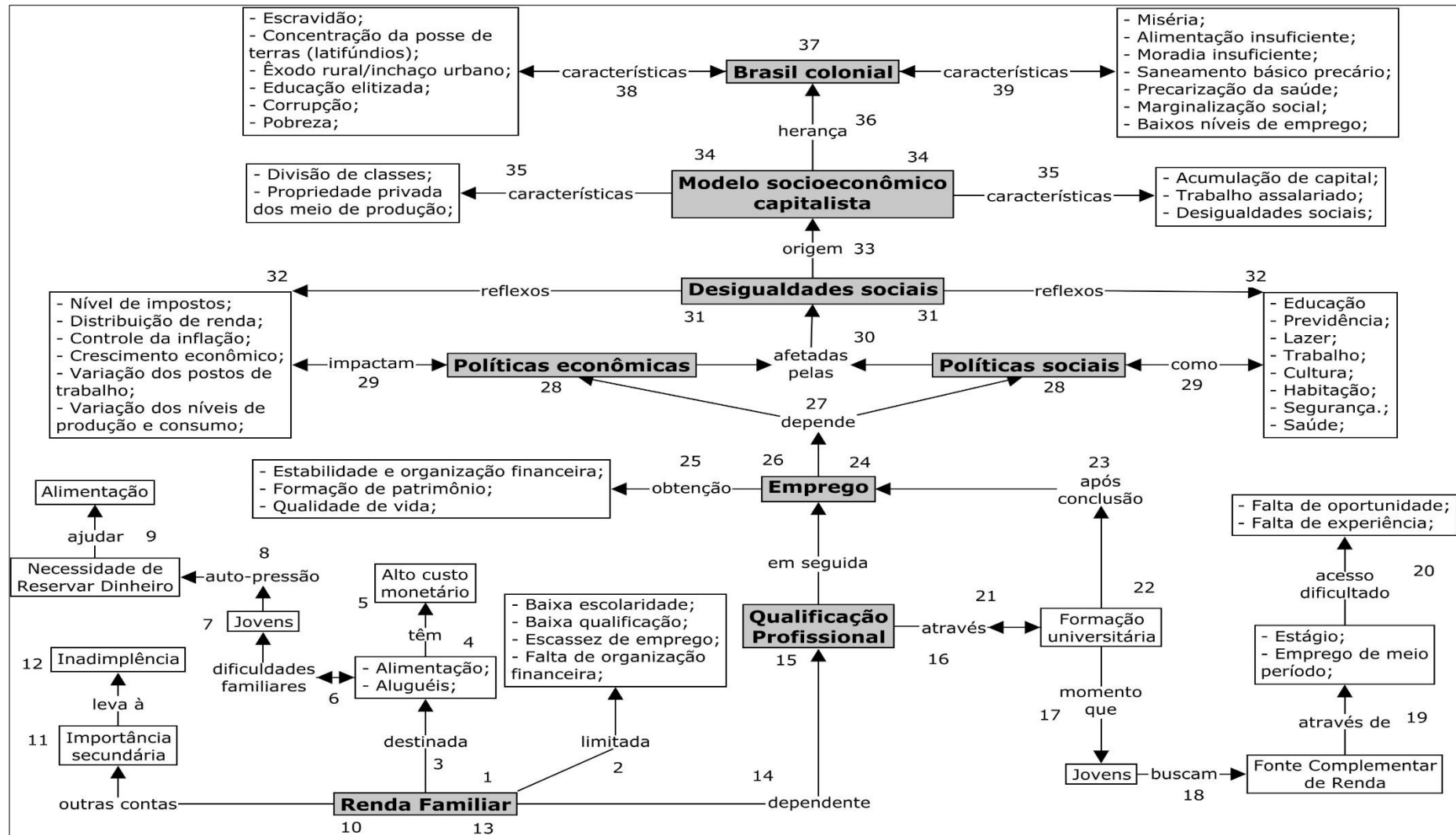

Fonte: dados da pesquisa (2021).

Trata-se de “[...] uma sistematização dinâmica e participativa da representação sociocultural e política [...]” que, concebida em forma de rede, parte de um processo político-pedagógico problematizador e não apenas como uma técnica cognitivista para a seleção de conteúdos (SILVA, 2004, p. 334).

A organização de conteúdos via temas geradores

Após concluir os procedimentos de investigação, problematização e validação das falas como temas geradores, o que implicou no processo de codificação, problematização e descodificação da situação existencial concreta dos estudantes, realizou-se a organização dos conteúdos para educação financeira via temas geradores, etapa que compreendeu o processo de redução temática.

No caso desse trabalho em particular, a proposta da redução temática tomou como elemento nuclear a educação financeira, cujos conteúdos de aprendizagem foram elaborados pelo conjunto de docentes que ministram aulas no 3º ano do curso técnico em informática integrado ao ensino médio do Campus Sena Madureira/IFAC, sobretudo com a participação daqueles que atuam nas áreas de educação física, geografia, história, informática, matemática, português, psicologia e sociologia.

Diante a amplitude de aspectos que envolveram os temas geradores encontrados e da especificidade do assunto tratado, o qual seja a educação financeira, tornou-se conveniente a definição de apenas uma questão geradora: "Que fatores socioeconômicos, políticos, geográficos, sociais e históricos contribuem para as disparidades sociais e quais as possíveis formas de mitigar as condições de vulnerabilidade financeira das famílias?"

Isso posto, convém disponibilizar a programação escolar com a seleção dos conteúdos de aprendizagem e respectivas intencionalidades pedagógicas para a abordagem da educação financeira a partir de temas geradores, conforme o disposto no Quadro 3.

Quadro 3 – Programa de conteúdos à inserção transversal da educação financeira

Área de conhecimento	Conteúdos	Intencionalidades pedagógicas
Educação Física	<ul style="list-style-type: none"> - Consumismo e capitalismo: o que é supérfluo e o que é prioridade/essencial?; - A influência do consumo de produtos esportivos relacionados a personalidades esportivas; - A influência das marcas esportivas no consumo dos jovens do município de Sena Madureira. 	<ul style="list-style-type: none"> - Identificar formas de consumo praticadas porque a mídia e as propagandas incentivam; - Identificar produtos supérfluos e produtos essenciais em suas aquisições/gastos; - Perceber que a indústria do esporte cria estratégias para vender produtos de “marca” mais caros que outros produtos similares com a mesma qualidade e que atendem os objetivos.
Geografia	<ul style="list-style-type: none"> -Crescimento populacional. -Estrutura da população acreana; -Condições de vida e desigualdade social da população do município de Sena Madureira. 	<ul style="list-style-type: none"> - Analisar o aumento da população brasileira e a diminuição da qualidade de vida; - Selecionar argumentos favoráveis ou contrários às modificações impostas pelas novas tecnologias à vida social e ao mundo do trabalho; - Conhecer a estrutura populacional acreana.
	<ul style="list-style-type: none"> - A organização do espaço econômico brasileiro; - Herança colonial: Arquipélago econômico; - A industrialização e a integração nacional e regional. 	<ul style="list-style-type: none"> - Entender a classificação do Brasil em país emergente ou periférico e o processo histórico responsável por essa situação; - Identificar as desigualdades no acesso à tecnologia entre as diversas nações do mundo e relacioná-las;

		<ul style="list-style-type: none"> - Identificar registros sobre o papel das técnicas e das tecnologias na organização do trabalho e da vida social; - Observar quais as consequências sofridas pelo povo brasileiro, decorrente desse processo histórico do Brasil.
	<ul style="list-style-type: none"> - Industrialização e desenvolvimento econômico; - Localização espacial e concentração das indústrias - Localização espacial e dispersão das indústrias. 	<ul style="list-style-type: none"> - Comparar e estabelecer as semelhanças e diferenças entre o Brasil e os demais países. Afunilar essas semelhanças e diferenças entre as regiões do Brasil e seus estados, em especial do Estado do Acre; - Compreender o fato da carência de indústrias no Acre e, conseqüentemente, a pouca oferta de emprego nos demais setores; - Conhecer a nova tendência da dispersão das indústrias no Brasil e as possíveis aptidões do Acre para novos investimentos.
	<ul style="list-style-type: none"> - Atividades primárias no Brasil: O espaço agropecuário brasileiro; - A estrutura fundiária no Brasil, Acre e aspectos pertinentes ao município de Sena Madureira. 	<ul style="list-style-type: none"> - Identificar as desigualdades no acesso à tecnologia entre as diversas nações do mundo e relacioná-las com a situação do setor no Brasil e na região norte; - Compreender o processo histórico passado no Brasil que resultou na problemática vivida pelos pequenos produtores no Acre; - Conhecer as causas dos problemas do campo no Brasil e as consequências evidenciadas no aumento de preço dos alimentos no Acre.
História	<ul style="list-style-type: none"> - Entre temporalidades e territorialidades: a formação histórica de Sena Madureira; - Modos de vida das comunidades ribeirinhas e seringueiras na região; - Os nordestinos e sua influência na cultura das populações locais. 	<ul style="list-style-type: none"> - Comparar as diferentes temporalidades que coexistem na cidade de Sena Madureira e analisar como as populações lidam com elas; - Compreender os interesses dos diferentes sujeitos que se dirigiram para a região do Purus no início do século XX; - Identificar a origem social e étnica desses sujeitos e suas contribuições para a formação da cultura local.
Informática	<ul style="list-style-type: none"> - Estudo sobre o mercado de trabalho na área de informática: profissionalização, qualificação, emprego e renda. 	<ul style="list-style-type: none"> - Conhecer o mercado de trabalho em TI em nível local e global; - Entender o papel do profissional em TI para o desenvolvimento da Economia 4.0; -Compreender a necessidade de profissionalização e qualificação para se adaptar ao mundo do trabalho.
	<ul style="list-style-type: none"> - O mercado de TI e computação; - Consumo e marketing digital entre jovens e adolescentes. - Big Data; - O uso das TIC's em prol da gestão financeira; -Ferramentas computacionais de organização financeira. 	<ul style="list-style-type: none"> - Compreender como a informática e a tecnologia podem auxiliar no desenvolvimento da educação financeira e no incremento de renda; - Conhecer e utilizar ferramentas básicas da computação que possam auxiliar na organização financeira.

Matemática	<ul style="list-style-type: none"> - Porcentagem: Regra de três aplicada ao cálculo de porcentagem; - Representação percentual das dívidas, em relação ao salário recebido; - Possibilidades percentuais de aplicação do salário à poupança; - A lógica matemática na compra de bens no supermercado; - Operações envolvendo aquisição de mercadorias; - Juros; - Descontos e capitalização. - Amortização. 	<ul style="list-style-type: none"> - Desenvolver a capacidade do aluno (a) entender e fazer cálculos financeiros presentes em situações cotidianas; - Contextualizar os conteúdos de Matemática Comercial e Financeira à realidade dos estudantes.
Língua Portuguesa	<ul style="list-style-type: none"> - Diferença entre consumismo e consumo; - Conscientização financeira. - Planejamento financeiro; - Divisão do dinheiro e planejamento de dívidas; - Concepções do Capitalismo e da cultura capitalista. 	<ul style="list-style-type: none"> - Conhecer os conceitos básicos de consumo e consumismo e diferenciá-los; - Trabalhar aspectos comunicativos em linguagem verbal e não verbal; - Organizar comunicação textual em cartaz. - Estrutura do cartaz, do panfleto no processo de comunicação em linguagem verbal e não verbal; - Estrutura e organização de currículo profissional; - Currículo lattes; - Aspectos formais e técnicos da entrevista de emprego; - O capitalismo e sua cultura presente em obras literárias de Machado de Assis; - Identificar economia e cultura regional a partir de músicas regionais, poesias e contos.
Psicologia	<ul style="list-style-type: none"> - Comportamento financeiro (vícios, desvios, riscos, consumismo); - Estudos sobre perfis financeiros dos jovens e adolescentes; - Estrutura organizacional familiar; - Visão de futuro (profissionalização e mercado de trabalho para jovens e adolescentes). 	<ul style="list-style-type: none"> - Conhecer os princípios geradores da falta de organização financeira; - Compreender a importância da organização financeira familiar; - Planejar o futuro profissional de acordo com a demanda do mercado de trabalho.
Sociologia	<ul style="list-style-type: none"> - O modo de produção capitalista e seus fundamentos socioeconômicos: uma visão contextualizada a partir da realidade global e local. 	<ul style="list-style-type: none"> - Analisar as implicações na vida social advindas dos diferentes processos de produção e circulação de riquezas; - Reconhecer os mecanismos inerentes às formas de organização social no processo de produção e reprodução das estruturas sócio-político-econômicas.

	- Estado, regulação social e os problemas de ordem econômica, social e cultural.	<ul style="list-style-type: none"> - Compreender de que maneira o Estado age na regulação da vida em sociedade (principalmente os aspectos econômicos na produção de renda); - Analisar as relações estabelecidas entre o Estado e as transformações sociais; - Identificar de que forma os Estados enfrentam os problemas econômicos, sociais e culturais.
	- As formas de organização do poder, da economia e do trabalho frente a globalização.	<ul style="list-style-type: none"> - Aprender de que forma as novas tecnologias impactam nos fundamentos econômicos da sociedade: processo de produção, trabalho, instrumentos, meios, relações e modos de produção; - Compreender o papel da globalização nos processos da economia e do trabalho.

Fonte: dados da pesquisa (2021).

Os conteúdos de aprendizagem dispostos no plano de trabalho proposto pelo Quadro 3 representam o esforço do grupo de docente pela busca da sistematização dos conteúdos pertinentes à educação financeira, partindo de diversas áreas do conhecimento, observados os elementos trazidos pelos temas geradores e respectiva rede temática definidos na pesquisa.

Assim, tal organização curricular foi realizada a partir de uma perspectiva integradora, em que a inserção da educação financeira se propôs a perpassar, transversalmente, as diferentes disciplinas escolares. Desse modo, a educação financeira passou a ser apresentada como elemento nuclear de abordagem, em torno da qual as várias áreas disciplinares se organizaram e que, segundo Gallo (2001), acaba por atribuir novos significados as próprias disciplinas escolares.

É importante enfatizar que o modelo de transversalidade proposto, não intenta a criação de um novo componente disciplinar, mas sim a busca pela redução da rigidez de saberes que existe entre as diferentes disciplinas do curso técnico em informática integrado ao ensino médio do Campus Sena Madureira. Nesse sentido, a transversalidade em educação financeira buscou apresentar-se como um “[...] eixo de significação do processo educativo [...]”, capaz de deslocar-se entre os saberes disciplinares que configuram o currículo tradicional (GALLO, 2001, p. 22).

Trata-se de um processo de redimensionamento das matérias curriculares que deve subordinar-se às necessidades educativas mais urgentes dos estudantes e considerar, como ponto de partida para a aprendizagem, o seu contexto sociocultural e socioeconômico (SOUZA, 1998).

Tal processo pode ser associado à concepção de integração e humanização, em que a relação dos sujeitos com o meio não depende simplesmente de “estar nele”, como objeto ou algo estático, mas também de estar “com ele”, em um movimento de interação e participação ativa nas transformações quotidianas. Trata-se de uma relação simbiótica entre homem e realidade concreta em que, quanto mais se intervém nela, mais dinâmica, humanizada e moldada às suas próprias vontades essa realidade se torna, o que conduz ao caminho da libertação à qual se refere Paulo Freire (1967).

Corroborando com a pedagogia libertadora de Freire, Young (2007) e Sacristán (2013) observam de forma suplementar que, para o estudante, o caminho da libertação intelectual deve ser trilhado por meio da integração curricular entre as várias disciplinas escolares. Sobretudo, ela deve ocorrer através do ensino dialógico, alicerçada pela análise do contexto social e reforçada pelos conhecimentos científicos que ajudam na compreensão da realidade social vivida pelos estudantes.

De forma análoga, a perspectiva de integração curricular assentada em bases de formação politécnica, omnilateral e unitária, serve de fio condutor a ampliação da compreensão acerca da realidade em que estão inseridos os estudantes, possibilitando-os condições para intervirem nela de forma crítica (RAMOS, 2008).

Dessa forma, é imprescindível que a escola empreenda uma pedagogia crítica, capaz de levar em consideração os aspectos éticos do conhecimento e das relações sociais às quais estão inseridos os

estudantes, não deixando de abordar o contexto histórico e espacial da vida cotidiana da comunidade (SANTOMÉ, 1998).

Portanto, é nesse sentido de educação crítica, transversal, politécnica, omnilateral e unitária que se propuseram a investigação e redução temática presentes neste estudo.

CONSIDERAÇÕES FINAIS

Em síntese, este estudo buscou constituir, a partir dos temas geradores a organização transversal da educação financeira no currículo do curso técnico em informática integrado ao ensino médio do Campus Sena Madureira. Para tal, foram realizados os procedimentos inerentes a dinâmica de abordagem temática freiriana, o que possibilitou o êxito na construção de uma rede temática contextualizada com as situações vividas pelos estudantes, cujo eixo de significação do processo educativo girou em torno do tema educação financeira.

O processo de investigação dos temas geradores exigiu uma postura crítico-investigativa do professor-pesquisador, afastando-o dos padrões conservadores da rotina educacional caracterizada pela busca de conteúdos programáticos em materiais didáticos predefinidos. Precípua, exigiu a realização de um aprofundamento teórico-metodológico que viabilizasse um caminho em direção à apreensão da realidade socioeconômica dos estudantes, cujo processo demandou observação, problematização, reflexão e ação.

Como resultado desse processo, obteve-se a constituição de uma rede temática direcionada à organização curricular em torno dos temas geradores, o que viabilizou a inserção transversal da educação financeira no âmbito curricular do ensino médio integrado, no lócus de estudo. Tal inserção configurou-se sob uma perspectiva que perpassa os aspectos elementares da educação financeira possibilitando, assim, que os estudantes realizem reflexões críticas sobre suas próprias condições de vida e de seus familiares, a partir de uma ótica de ensino multidisciplinar e transversal.

Ainda quanto ao processo investigação dos temas geradores, é importante destacar a pluralidade de disciplinas que contribuíram para a constituição da rede temática e dos conteúdos programáticos articulados a partir dela, sobretudo, destacando-se as áreas de educação física, geografia, história, informática, matemática, português, psicologia e sociologia, conforme disposto no Quadro 3.

Desta forma, os conteúdos programáticos resultantes da redução temática (Quadro 3), por terem sido elaborados a partir de uma perspectiva de intercessão temática entre várias disciplinas e conteúdos curriculares, oferecem potencial e importante aporte à elaboração e implementação de projetos integradores já que estes têm, segundo Rosa (2020), a capacidade de articular diferentes campos do conhecimento.

Por fim, validou-se a dinâmica de abordagem temática freiriana como um método adequado à inserção transversal da educação financeira sob uma perspectiva crítico-transformadora sendo possível, ainda, mediante processos dialógicos de obtenção dos temas geradores e redução temática, uma formação escolar que tenha por base os princípios da omnilateralidade, da escola unitária e da politécnica.

REFERÊNCIAS

BRASIL. Ministério da Educação. **Base Nacional Curricular Comum – BNCC**: educação é a base. Instituído pela Resolução nº 4, de 17 de dezembro de 2018. Disponível em: http://basenacionalcomum.mec.gov.br/images/BNCC_EI_EF_110518_versaofinal_site.pdf. Acesso em: 01 nov. 2019.

BRITO, Lucas da Silva et al. A importância da educação financeira nos contextos acadêmico e profissional: um levantamento de dados com alunos universitários. *In: IX Simpósio de excelência em gestão e tecnologia, 2012*. Disponível em: <https://www.aedb.br/seget/arquivos/artigos12/49616595.pdf>. Acesso em: 01 abr. 2020.

CAMPOS, Celso Ribeiro; TEIXEIRA, James; COUTINHO, Cileda de Queiroz e Silva. Reflexões sobre a educação financeira e suas interfaces com a educação matemática e a educação crítica.

Educação Matemática Pesquisa: revista do programa de estudos pós-graduados em educação matemática da PUC, São Paulo, v.17, n.3, p.556-577, 2015. ISSN 1983-3156. Disponível em: <https://revistas.pucsp.br/emp/article/view/25671/pdf>. Acesso em: 24 out. 2019.

DELIZOICOV, Demétrio. La educación en ciencias y la perspectiva de Paulo Freire. In: **Alexandria Revista de Educação em Ciência e Tecnologia**, v.1, n.2, p.37-62, jul. 2008. Disponível em: <https://periodicos.ufsc.br/index.php/alexandria/article/view/37486>Acessado em: 20 fev. 2020.

DEMARTINI, Gabriel Ribeiro. Abordagem Temática Freireana em uma Escola Estadual no Maranhão. In: XI Encontro Nacional de Pesquisa em Educação em Ciências. **Anais eletrônicos do XI ENPEC**. Universidade Federal de Santa Catarina, Florianópolis, SC – 3 a 6 de julho de 2017. Disponível em: <http://www.abrapecnet.org.br/enpec/xi-enpec/anais/resumos/R1415-1.pdf>. Acesso em: 26 ago. 2020.

FERREIRA; Teresa Helena Schoen; FARIAS; Maria Aznar; SILVARES, Edwiges Ferreira de Mattos. Desenvolvimento da identidade em adolescentes estudantes do ensino médio. **Psicologia: Reflexão e Crítica**, vol.22, n.3. Porto Alegre, 2009. Disponível em: <https://doi.org/10.1590/S0102-79722009000300002>. Acesso em: 18 abr. 2021.

FREIRE, Paulo. **A importância do ato de ler**: em três artigos que se completam. São Paulo: Cortez, 1989.

FREIRE, Paulo. **Educação como prática da liberdade**. São Paulo: Paz e Terra, 1967.

FREIRE, Paulo. **Pedagogia do oprimido**. 17ª. ed. Rio de Janeiro, Paz e Terra, 1987.

FREITAS, Renata Gomes de Abreu; MEIRELLES, Rosane Moreira Silva de. Abordagem socioambiental na educação profissionalizante: uma experiência via investigação temática. **Pesquisa em Educação Ambiental**, vol.12, n.2 – págs. 40-63, 2017. Disponível em: <https://doi.org/10.18675/2177-580X.vol12.n2.p40-63>. Acesso em: 24 jun. 2020.

FRIGOTTO, Gaudêncio. Projeto societário, ensino médio integrado e educação profissional: o paradoxo da falta e sobra de jovens qualificados. In: FRIGOTTO, Gaudêncio (org.). **Institutos Federais de Educação, Ciência e Tecnologia**: relação com o ensino médio integrado e o projeto societário de desenvolvimento. Rio de Janeiro: UERJ, LPP, 2018. p. 41-62. e-ISBN 978-85-92826-14-7. Disponível em: <https://bit.ly/2UnH8x4>. Acesso em: 25 fev. 2020.

GALLO, Sílvio. Transversalidade e meio ambiente. In: **Ciclo de palestras sobre meio ambiente**. Secretaria de Educação Fundamental, Brasília: MEC; SEF, 2001. Disponível em: <http://portal.mec.gov.br/secad/arquivos/pdf/educacaoambiental/ciclodepalestras.pdf>. Acesso em: 05 jun 2021.

GERHARDT, Tatiana Engel (org.); SILVEIRA, Denise Tolfo. **Métodos de pesquisa**. Universidade Aberta do Brasil – UAB/UFRGS e Curso de Graduação Tecnológica – Planejamento e Gestão para o Desenvolvimento Rural da SEAD/UFRGS. Porto Alegre: Editora da UFRGS, 2009.

IFAC, Instituto Federal do Acre. **Campi**: Sena Madureira. Site institucional do IFAC. Disponível em: <https://www.ifac.edu.br/campi>. Acesso em: 18 jun. 2021.

MINAYO, Maria Cecília de Souza (org.). **Pesquisa social**: teoria, método e criatividade. Petrópolis-RJ: Vozes, 2016.

MIRANDA, Ana Carolina Gomes; PAZINATO, Maurícius Selvero; BRAIBANTE, Mara Elisa Fortes. Temas geradores através de uma abordagem temática freireana: contribuições para o ensino de ciências. **Revista de Educação, Ciências e Matemática** v.7 n.3 set/dez 2017, p. 73-92. ISSN 2238-2380.

NOVAIS, Edcleide da Silva Pereira et al. O Processo de Redução Temática na Formação de Professores em Iguai-BA. ALEXANDRIA: **Revista de Educação, Ciência e Tecnologia**, Florianópolis, v. 10, n.1, p. 77-103, novembro, 2017. Disponível em: <http://dx.doi.org/10.5007/1982-5153.2017v10n2p77>. Acesso em: 15 maio 2020.

OCDE - Organisation for Economic Co-operation and Development. **PISA 2018: Assessment and Analytical Framework**. PISA, OECD Publishing, Paris, 2019. Disponível em: <https://doi.org/10.1787/b25efab8-en>. Acesso em: 08 nov. 2019.

RAMOS, Marise Nogueira. **História e política da educação profissional. Curitiba: Instituto Federal do Paraná**, 2014. Coleção formação pedagógica; v. 5. ISBN 978-85-8299-031-5. Disponível em: <https://curitiba.ifpr.edu.br/wp-content/uploads/2016/05/Hist%C3%B3ria-e-pol%C3%ADtica-da-educa%C3%A7%C3%A3o-profissional.pdf>. Acesso em: 18 abr. 2021.

RAMOS, Marise Nogueira. Currículo integrado. In: **Dicionário da educação profissional em saúde**. Isabel Brasil Pereira e Júlio César França Lima (orgs.). 2.ed. rev. ampl. Rio de Janeiro: EPSJV, 2008. 478 p. ISBN: 978-85-987-36-6.

ROSA, Gabriella Brito. **A organização curricular do curso técnico em química integrado ao ensino médio do campus bacabal: caminhos para construção do currículo integrado**. Dissertação (Mestrado profissional de Educação profissional e Tecnológica) – Instituto Federal de Educação, Ciência e Tecnologia do Ceará, 2020. Disponível em: <http://biblioteca.ifce.edu.br/index.html>. Acesso em: 06 out. 2020.

SACRISTÁN, José Gimeno. **Saberes e incertezas sobre o currículo**. Editora Penso, 1. ed., 542 p., 2013.

SANTOMÉ, Jurjo Torres. **Globalização e interdisciplinariedade: o currículo integrado**. Trad. Cláudia Schilling. Porto Alegre: Artes Médicas, 1998.

SILVA, Antonio Fernando Gouvêa da. **A construção do currículo na perspectiva popular crítica: das falas significativas às práticas contextualizadas**, 2004. 405 f. Tese (Doutorado) – Programa de Pós Graduação em Educação – Currículo. Pontifícia Universidade Católica. São Paulo, 2004. Disponível em: http://www.educadores.diaadia.pr.gov.br/arquivos/File/2010/artigos_teses/Ciencias/Teses/tese_gouvea.pdf. Acesso em: 18 ago. 2021.

SOUZA, Maria Thereza Costa Coelho de. Temas transversais em educação: bases para uma educação integral (resenha). **Educação e Sociedade**, v.19, n° 62, 1998. Disponível em: <https://www.scielo.br/j/es/a/gm5gDCpgqXKryDJf9rDKytf/?lang=pt#>. Acesso em: 07 jun. 2021. Texto original de Busquets, M. D. et al, 6ª ed. 200 p. Ática, 2000.

THEODORO, Flavio Roberto Faciolla; GINDRO, Wagner; COLENCI JUNIOR, Alfredo. A educação econômico-financeira como tema transversal nos cursos de tecnologia. In: V workshop de pós-graduação e pesquisa do Centro Paula Souza – 2010. **Anais eletrônicos do Centro Paula Souza**. São Paulo, SP – Brasil, 21 e 22 de outubro de 2010. Disponível em: <http://www.pos.cps.sp.gov.br/files/artigo/file/760/92d7e1f36aa4e8cf15de8af301e18e8b.pdf>. Acesso em: 02 abr. 2020.

TORRES, Juliana Rezende. **Educação Ambiental crítico-transformadora e abordagem temática freireana**. Tese (Doutorado) – Programa em Educação Científica e Tecnológica, Centro de Ciências Biológicas: Universidade Federal de Santa Catarina, 2010. Disponível em: <https://repositorio.ufsc.br/handle/123456789/93568?show=full>. Acesso em: 15 maio 2020.

TORRES, Juliana Rezende. MAESTRELLI, Sylvia Regina Pedrosa. A concepção educacional freireana e o contexto escolar: subsídios à efetivação das dimensões “pesquisa e ação” em educação ambiental na escola. In: VI encontro de pesquisa em educação ambiental. **Anais do VI EPEA**. Pesquisa em educação ambiental e a pós-graduação no Brasil. Universidade de São Paulo, Campus Ribeirão Preto, 04 a 07 de setembro de 2011. Disponível em: http://www.epea.tmp.br/viepea/epea2011_anais/busca/pdf/epea2011-0150-2.pdf. Acesso em: 04 maio 2021.

TORRES, Juliana Rezende. MAESTRELLI, Sylvia Regina Pedrosa. Apropriações da concepção educacional de Paulo Freire na educação ambiental: um olhar crítico. **Revista Contemporânea de Educação**, vol. 7, n. 14, agosto/dezembro de 2012, p. 309-334.

YOUNG, Michael. Para que servem as escolas? **Educação & Sociedade**, Campinas, vol. 28, n. 101, p. 1287-1302, set./dez. 2007. Disponível em: <https://www.scielo.br/j/es/a/GshnGtmcY9NPBfsPR5HbfjG/?lang=pt>. Acesso em: 08 jun. 2021.

PRÁTICAS ÉTICAS E APROVAÇÃO DE COMITÊS DE ÉTICA DE PESQUISA

Os autores declaram que a pesquisa que deu origem ao manuscrito seguiu todas as boas práticas éticas de pesquisa, sendo inclusive submetida a apreciação ética da Plataforma Brasil, sendo aprovada pelo comitê de ética de pesquisa da Universidade Federal do Acre - UFAC, estando registrada sob o CAEE 43248720.7.0000.5010 (ANEXO I).

TERMOS DE CONSENTIMENTO LIVRE E ESCLARECIDO

Os autores declaram que os Termos de Consentimento Livre e Esclarecido dos participantes da pesquisa foram obtidos e estão descritos no projeto de pesquisa que deu origem a este manuscrito. Tais instrumentos estão disponíveis no projeto de pesquisa submetido à Plataforma Brasil, documento aprovado pelo comitê de ética de pesquisa da Universidade Federal do Acre - UFAC, estando registrado sob o CAEE 43248720.7.0000.5010, e também anexos a ao final deste estudo (ANEXO II).

CONTRIBUIÇÕES DOS AUTORES

Autor 1 – Coleta e análise dos dados e escrita do texto, conduzindo todo o processo investigativo da pesquisa.

Autor 2 – Participação ativa na revisão dos dados parcialmente coletados e revisão final da escrita.

Autora 3 – Participação ativa na revisão dos dados parcialmente coletados, acompanhamento das etapas desenvolvidas no caminho metodológico e revisão final da escrita.

DECLARAÇÃO DE CONFLITO DE INTERESSE

Os autores declaram que não há conflito de interesses em relação a construção, uso, publicação e demais aspectos pertinentes a este artigo.



UNIVERSIDADE FEDERAL DO
ACRE- UFAC



PARECER CONSUBSTANCIADO DO CEP

DADOS DO PROJETO DE PESQUISA

Título da Pesquisa: A EDUCAÇÃO FINANCEIRA NO ENSINO MÉDIO INTEGRADO DO IFAC: UMA PROPOSTA DE ENSINO TRANSVERSAL COM BASE NA ABORDAGEM TEMÁTICA FREIRIANA

Pesquisador: RICHARLES DE ARAUJO SOUSA

Área Temática:

Versão: 3

CAAE: 43248720.7.0000.5010

Instituição Proponente: INSTITUTO FEDERAL DE EDUCACAO, CIENCIA E TECNOLOGIA DO ACRE

Patrocinador Principal: INSTITUTO FEDERAL DE EDUCACAO, CIENCIA E TECNOLOGIA DO ACRE

DADOS DO PARECER

Número do Parecer: 4.794.495

Apresentação do Projeto:

Trata-se da terceira versão de projeto de pesquisa de mestrado vinculado ao Programa de Pós-Graduação em Educação Profissional e Tecnológica do Instituto Federal do Acre/Ifac. O estudo apresenta o seguinte problema de pesquisa: "Como promover o ensino da educação financeira, de forma transversal a partir da dinâmica de abordagem temática freiriana, pelo corpo docente nos cursos técnicos integrados ao ensino médio do Campus de Sena Madureira/Ifac, através de projetos integradores?" Tem como objetivo principal "Investigar como promover o ensino da educação financeira, a partir da dinâmica de Abordagem Temática Freiriana, no ensino médio integrado do Campus Sena Madureira/Ifac por meio de projetos integradores." Conforme consta nas duas versões do projeto, trata-se de "pesquisa de natureza aplicada, com tipologia de pesquisa-ação, abordagem qualitativa e de cunho exploratório".

Objetivo da Pesquisa:

Objetivo Primário:

"Investigar como promover o ensino da educação financeira, a partir da dinâmica de Abordagem Temática Freiriana, no ensino médio integrado do Campus Sena Madureira/Ifac por meio de projetos integradores."

Endereço: "Campus Universitário" Reitor Áulio G. A de Souza", Bloco da Pró-Reitoria de Pós-Graduação, sala 26

Bairro: BR364 Km04 Distrito Industrial **CEP:** 69.915-900

UF: AC **Município:** RIO BRANCO

Telefone: (68)3901-2711

Fax: (68)3229-1246

E-mail: cepufac@hotmail.com



UNIVERSIDADE FEDERAL DO
ACRE- UFAC



Continuação do Parecer: 4.794.495

Objetivos Secundários:

- (a) “Verificar e caracterizar, sob a perspectiva docente, se e como ocorre a prática transversal da educação financeira no currículo dos cursos técnicos integrados do Campus Sena Madureira, à luz da no-va BNCC;”
- (b) “Constituir, a partir dos temas geradores, redes temáticas que possibilitem a organização transver-sal da educação financeira no currículo do curso técnico em informática integrado ao ensino médio do Campus Sena Madureira;”
- (c) “Elaborar um guia que oriente os professores na construção de projetos integradores a partir de redes temáticas, para a inserção transversal da educação financeira no currículo do ensino médio integrado.”

Avaliação dos Riscos e Benefícios:

No 2º parecer do CEP consta a seguinte solicitação relativas a este tópico:

O pesquisador inseriu tanto nas Informações Básicas da Pesquisa como no TCLE e TALE (de forma adaptada), em segunda versão, os riscos potenciais inerentes à participação na pesquisa, assim como descreveu medidas para mitigá-los. Entretanto, não foi localizada no Projeto Detalhado a inserção do trecho abaixo reproduzido. Solicita-se a inserção dos riscos inerentes à participação na pesquisa também no Projeto Detalhado.

Considera-se a solicitação atendida.

Solicitou-se também, no 2º parecer, que o pesquisador inserisse os benefícios da pesquisa também no Projeto Detalhado. Considera-se a solicitação atendida.

Comentários e Considerações sobre a Pesquisa:

Conforme consta no Parecer anterior, trata-se de uma pesquisa relevante socialmente e cientificamente exequível, que nesta versão do Protocolo atende as exigências das normas técnicas operacionais.

Considerações sobre os Termos de apresentação obrigatória:

1. Folha de Rosto (FR):

Não constam no 1º e 2º Parecer solicitações referentes a esse tópico.

2. Projeto de Pesquisa Detalhado (Projeto de Pesquisa Original):

Foram apresentados Projeto Detalhado e Informações Básicas do Projeto em terceira versão. Os conteúdos destes documentos encontram-se avaliados ao longo deste Parecer, conforme

Endereço: "Campus Universitário" Reitor Áulio G. A de Souza", Bloco da Pró-Reitoria de Pós-Graduação, sala 26
Bairro: BR364 Km04 Distrito Industrial **CEP:** 69.915-900
UF: AC **Município:** RIO BRANCO
Telefone: (68)3901-2711 **Fax:** (68)3229-1246 **E-mail:** cepufac@hotmail.com



UNIVERSIDADE FEDERAL DO
ACRE- UFAC



Continuação do Parecer: 4.794.495

Resolução CNS nº 466/2012 e Resolução CNS nº 510/2016, de forma a observar a resolução ou não de pendências assinaladas no segundo Parecer.

2.1 Título do Projeto de Pesquisa:

A pesquisa tem como título "A EDUCAÇÃO FINANCEIRA NO ENSINO MÉDIO INTEGRADO DO IFAC: UMA PROPOSTA DE ENSINO TRANSVERSAL COM BASE NA ABORDAGEM TEMÁTICA FREIRIANA". Não existem solicitações quanto ao título da pesquisa no 1º Parecer, considerado então adequado.

2.2 Estrutura do Projeto de Pesquisa Detalhado:

Estrutura do projeto está adequada.

2.3 Problema e hipótese de pesquisa:

Não existem solicitações de alterações quanto ao problema de pesquisa no 2º Parecer. Quanto às hipóteses, o pesquisador optou por não apresentá-las, o que é compatível com as características da pesquisa proposta.

2.4 Objetivos da pesquisa

No 2º Parecer solicitou-se que o objetivo da pesquisa apareça de forma uniformizada nos diferentes documentos. Considera-se a solicitação atendida.

2.5 Metodologia de pesquisa:

Sem pendências no Parecer anterior.

2.6 Aspectos Éticos da Pesquisa:

Conforme consta na "Avaliação dos riscos e benefícios", deste Parecer.

2.7 Cronograma de execução:

Sem pendências no Parecer anterior.

2.10 Orçamento financeiro:

Sem pendências no Parecer anterior.

2.11 Desenho da pesquisa:

Endereço: "Campus Universitário" Reitor Áulio G. A de Souza", Bloco da Pró-Reitoria de Pós-Graduação, sala 26

Bairro: BR364 Km04 Distrito Industrial **CEP:** 69.915-900

UF: AC **Município:** RIO BRANCO

Telefone: (68)3901-2711 **Fax:** (68)3229-1246 **E-mail:** cepufac@hotmail.com



UNIVERSIDADE FEDERAL DO
ACRE- UFAC



Continuação do Parecer: 4.794.495

Sem pendências no Parecer anterior.

3. Termo de Consentimento Livre e Esclarecido (TCLE):

Solicitou-se, no 2º Parecer, que o objetivo da pesquisa aparecesse de forma uniformizada nos diferentes documentos. A pendência foi resolvida pelo pesquisador.

4. Termo de Assentimento Livre e Esclarecido (TALE):

O TALE, conforme 2º Parecer, constava com a mesma inadequação relatada no item relativo à apresentação dos objetivos no TCLE. A pendência foi resolvida pelo pesquisador.

5. TERMO DE ANUÊNCIA INSTITUCIONAL

Sem pendências no Parecer anterior.

6. DECLARAÇÃO DE NÃO INÍCIO DA COLETA DE DADOS.

Sem pendências no Parecer anterior.

7. TERMO DE ANUÊNCIA DA COMUNIDADE

Sem pendências no Parecer anterior.

Conclusões ou Pendências e Lista de Inadequações:

Considerando que no Protocolo de Pesquisa constam todos os Termos de Apresentação Obrigatória, os quais estão elaborados e/ou preenchidos adequadamente, atendendo as exigências estabelecidas na Resolução CNS Nº 466/2012 e Resolução CNS Nº510, conclui-se pela emissão de Parecer favorável à realização da Pesquisa.

Considerações Finais a critério do CEP:

1- Esta pesquisa não poderá ser descontinuada pelo pesquisador responsável, sem justificativa previamente aceita pelo CEP, sob pena de ser considerada antiética, conforme estabelece a Resolução CNS Nº466/2012, X.3- 4.

2- Em conformidade com as diretrizes estabelecidas a Resolução CNS Nº 466/2012, XI.2, d; o pesquisador responsável deve apresentar relatórios parcial e final ao CEP. O Relatório parcial deve ser apresentado após coleta de dados, "demonstrando fatos relevantes e resultados parciais de seu desenvolvimento" (Resolução CNS Nº 466/2012, II.20) e o Relatório Final deverá ser apresentado "após o encerramento da pesquisa, totalizando seus resultados" (RESOLUÇÃO CNS Nº 466/2012, II.19).

Endereço: "Campus Universitário" Reitor Áulio G. A de Souza", Bloco da Pró-Reitoria de Pós-Graduação, sala 26

Bairro: BR364 Km04 Distrito Industrial

CEP: 69.915-900

UF: AC

Município: RIO BRANCO

Telefone: (68)3901-2711

Fax: (68)3229-1246

E-mail: cepufac@hotmail.com



UNIVERSIDADE FEDERAL DO
ACRE- UFAC



Continuação do Parecer: 4.794.495

Este parecer foi elaborado baseado nos documentos abaixo relacionados:

Tipo Documento	Arquivo	Postagem	Autor	Situação
Informações Básicas do Projeto	PB_INFORMAÇÕES_BÁSICAS_DO_PROJETO_1640687.pdf	26/05/2021 20:14:41		Aceito
Projeto Detalhado / Brochura Investigador	2_PROJETO_DE_PESQUISA_DETALHADO_SEM_MARCACAO.pdf	26/05/2021 20:14:08	RICHARLES DE ARAUJO SOUSA	Aceito
Projeto Detalhado / Brochura Investigador	1_PROJETO_DE_PESQUISA_DETALHADO_COM_MARCACAO_VERMELHO.pdf	26/05/2021 20:13:20	RICHARLES DE ARAUJO SOUSA	Aceito
TCLE / Termos de Assentimento / Justificativa de Ausência	APENDICE_G_Termo_de_consentimento_livre_e_esclarecido_TCLE.pdf	26/05/2021 19:08:23	RICHARLES DE ARAUJO SOUSA	Aceito
TCLE / Termos de Assentimento / Justificativa de Ausência	APENDICE_F_Termo_de_assentimento_livre_e_esclarecido_TALE.pdf	26/05/2021 19:08:12	RICHARLES DE ARAUJO SOUSA	Aceito
TCLE / Termos de Assentimento / Justificativa de Ausência	APENDICE_D_Termo_de_consentimento_livre_e_esclarecido_TCLE.pdf	26/05/2021 19:07:55	RICHARLES DE ARAUJO SOUSA	Aceito
TCLE / Termos de Assentimento / Justificativa de Ausência	APENDICE_B_Termo_de_consentimento_livre_e_esclarecido_TCLE.pdf	26/05/2021 19:06:45	RICHARLES DE ARAUJO SOUSA	Aceito
Outros	Carta_Resposta_Pendencias.pdf	21/04/2021 17:53:21	RICHARLES DE ARAUJO SOUSA	Aceito
Outros	Declaracao_compromisso_pesquisador_responsavel.pdf	21/04/2021 17:17:53	RICHARLES DE ARAUJO SOUSA	Aceito
Outros	Declaracao_nao_inicio_coleta_dados.pdf	21/04/2021 17:17:12	RICHARLES DE ARAUJO SOUSA	Aceito
Declaração de Instituição e Infraestrutura	Declaracao_de_Infraestrutura.pdf	21/04/2021 17:15:58	RICHARLES DE ARAUJO SOUSA	Aceito
Declaração de Instituição e Infraestrutura	Termo_de_Autorizacao_Institucional.pdf	21/04/2021 17:14:04	RICHARLES DE ARAUJO SOUSA	Aceito
Outros	APENDICE_E_Questionario_para_os_alunos.pdf	21/04/2021 17:12:48	RICHARLES DE ARAUJO SOUSA	Aceito
Outros	APENDICE_C_Questionario_para_pais_ou_responsaveis_dos_alunos.pdf	21/04/2021 17:11:54	RICHARLES DE ARAUJO SOUSA	Aceito
Outros	APENDICE_A_Questionario_para_os_docentes.pdf	21/04/2021 17:11:34	RICHARLES DE ARAUJO SOUSA	Aceito
Folha de Rosto	Folha_de_rosto_plataforma_Brasil_assinada.pdf	21/04/2021 16:00:03	RICHARLES DE ARAUJO SOUSA	Aceito

Endereço: "Campus Universitário" Reitor Áulio G. A de Souza", Bloco da Pró-Reitoria de Pós-Graduação, sala 26

Bairro: BR364 Km04 Distrito Industrial **CEP:** 69.915-900

UF: AC **Município:** RIO BRANCO

Telefone: (68)3901-2711

Fax: (68)3229-1246

E-mail: cepufac@hotmail.com



UNIVERSIDADE FEDERAL DO
ACRE- UFAC



Continuação do Parecer: 4.794.495

Situação do Parecer:

Aprovado

Necessita Apreciação da CONEP:

Não

RIO BRANCO, 21 de Junho de 2021

Assinado por:
JOÃO LIMA
(Coordenador(a))

Endereço: "Campus Universitário" Reitor Áulio G. A de Souza", Bloco da Pró-Reitoria de Pós-Graduação, sala 26
Bairro: BR364 Km04 Distrito Industrial **CEP:** 69.915-900
UF: AC **Município:** RIO BRANCO
Telefone: (68)3901-2711 **Fax:** (68)3229-1246 **E-mail:** cepufac@hotmail.com

Preambulo

Olá,

Me chamo Richarles Sousa, sou professor do IFAC/Campus Sena Madureira e também aluno do Mestrado PROFEPT, Campus Rio Branco, turma 2019.

Estou disponibilizando este questionário para que você possa me ajudar em minha pesquisa de mestrado, cujo tema é A educação financeira no ensino médio integrado do Instituto Federal do Acre: uma proposta de ensino transversal com base na abordagem temática freiriana.

Os dados desta pesquisa deverão contribuir com a formação integral no ensino médio integrado, além de acalorar as discussões acadêmicas sobre a importância da transversalidade do ensino, em particular, da educação financeira.

Quanto a confidencialidade, é importante frisar que todos os dados pessoais coletados serão mantidos sob guarda pessoal e sigilo total do pesquisador e, sob hipótese alguma, deverão expor os entrevistados, preservando assim a integridade moral dos pesquisados e a ética da pesquisa. Portanto, para que seja possível sua participação nesta pesquisa, você deverá ter acesso ao Termo de Assentimento Livre e Esclarecido que está disponibilizado a seguir.

TERMO DE ASSENTIMENTO LIVRE E ESCLARECIDO (TALE)

Você na qualidade de responsável pelo (a) aluno (a) Wilson A. M. Alcancana Raulino, está sendo convidado (a) a consentir que o(a) menor participe, como voluntário (a), da pesquisa intitulada "A educação financeira no ensino médio integrado do Instituto Federal do Acre: uma proposta de ensino transversal com base na abordagem temática freiriana". Me chamo Richarles de Araújo Sousa, sou o pesquisador responsável por este estudo e atuo no Instituto Federal do Acre (IFAC) como professor do eixo de Gestão e Negócios no Campus Sena Madureira. Após receber os esclarecimentos e as informações a seguir, se você consentir na participação de seu(ua) filho(a) neste estudo, assine ao final deste documento, que está impresso em duas vias, sendo que uma delas é sua e a outra ficará com o proponente da pesquisa. Esclareço que em caso de recusa na participação, não haverá penalização para nenhuma das partes. Mas se houver o aceite, as dúvidas sobre a pesquisa poderão ser esclarecidas pelo pesquisador responsável, via e-mail richarles.sousa@ifac.edu.br e, inclusive, sob forma de ligação, através do seguinte contato telefônico: (68) 9 9225 2153.

1. Informações Importantes sobre a Pesquisa:

- 1.1 O motivo para realização desta pesquisa é o de fazer um estudo sobre o ensino da educação financeira, bem como propô-lo como temática transversal no ensino médio integrado do Instituto Federal do Acre. A participação de seu(ua) filho(a) é muito importante para a realização desse projeto, já que será a partir dele(a) que serão obtidos os principais dados para a análise e conclusão dos trabalhos desta pesquisa, a fim de contribuir com o currículo da educação básica e, conseqüentemente, com o bem-estar da sociedade à medida que irá propor a construção de projetos integradores que apoiem a prática da educação financeira, a partir de uma abordagem transversal, nos cursos técnicos integrados ao ensino médio vinculados a educação profissional e tecnológica, como no caso do IFAC;
- 1.2 Os procedimentos utilizados na pesquisa deverão envolver o uso de questionários e entrevistas, esta última devendo ser registrada no formato de gravação de vídeo e áudio,

podendo ainda serem registradas imagens fotográficas individuais e coletivas, que poderão ser disponibilizados a qualquer momento aos participantes da pesquisa.

1.3 As imagens fotográficas obtidas poderão ser utilizadas como partes anexas por esta pesquisa e, por este motivo, você poderá ou não conceder o uso dessas imagens nos relatórios desta pesquisa. Portanto, é necessário que você assinale com um X na alternativa que melhor represente seu consentimento com relação ao uso das imagens coletadas durante a pesquisa:

PERMITO a divulgação das imagens do meu filho nos resultados publicados da pesquisa.

NÃO Permito a divulgação das imagens do meu filho nos resultados publicados da pesquisa.

1.4 **RISCOS:** Quanto a confidencialidade, é importante frisar que todos os dados pessoais coletados serão mantidos sob guarda pessoal e sigilo total do pesquisador e seus orientadores e, sob hipótese alguma, deverão expor os entrevistados, preservando assim a integridade moral dos pesquisados e a ética da pesquisa.

1.5 **BENEFÍCIOS:** Os dados desta pesquisa deverão contribuir com a formação integral dos alunos do ensino médio integrado, tornando-os mais seguros e emancipados como cidadãos conscientes quanto aos gastos financeiros, além de acalorar as discussões acadêmicas sobre a importância da transversalidade do ensino, em particular, da educação financeira.

1.6 Caso seu(ua) filho (a) sinta constrangido(a), é garantida a total liberdade para se recusar participar ou retirar seu consentimento a qualquer momento, sem penalidade alguma. A participação na pesquisa será voluntária. Portanto, não haverá despesas pessoais ou gratificação financeira decorrente da participação. Caso ocorra algum dano o direito a pleitear indenização para reparação imediato ou futuro, decorrentes da cooperação com a pesquisa está garantido em Lei. O sigilo e anonimato da sua autorização e da participação da criança (ou adolescente) na pesquisa será preservada.

1.7 Dessa forma, se você concorda em participar da pesquisa como consta nas explicações e orientações deste termo, preencha seu nome no local destacado pela linha pontilhada e, ao final deste termo, escreva sua assinatura por extenso.

2. Assentimento da Participação na Pesquisa:

Eu, Maria Isabel Alcantara Felipe Raulino, abaixo assinado, autorizo meu(minha) filho(a) Brayan Ailly Alcantara Raulino a participar do projeto intitulado "A educação financeira no ensino médio integrado do IFAC: uma proposta de ensino transversal com base na abordagem temática freiriana". Destaco que participação do(a) meu(minha), filho(a) nesta pesquisa é de caráter voluntário. Fui devidamente informado(a) e esclarecido(a) pelo pesquisador responsável Richarles de Araújo Sousa sobre a pesquisa, os procedimentos e métodos nela envolvidos, assim como os possíveis riscos e benefícios decorrentes de minha participação no estudo. Foi-me garantido que meu(minha), filho(a) pode retirar este consentimento a qualquer momento, sem que isto leve a qualquer penalidade. Declaro, portanto, que concordo com a participação de meu(minha), filho(a) no projeto de pesquisa acima descrito.

Sena Madureira - Acre, 07 de Março de 2021.

Maria Isabel Alcantara Felipe Raulino
Assinatura por extenso do(a) responsável pelo aluno participante

Brayan Ailly Alcantara Raulino
Assinatura por extenso do(a) aluno participante

Assinatura por extenso do pesquisador responsável

Termo de consentimento livre e esclarecido (TCLE) para autorização de aplicação do questionário aos alunos maiores de idade

Preâmbulo

Olá,

Me chamo Richarles Sousa, sou professor do IFAC/Campus Sena Madureira e também aluno do Mestrado PROFEPT, Campus Rio Branco, turma 2019.

Estou disponibilizando este questionário para que você possa me ajudar em minha pesquisa de mestrado, cujo tema é A educação financeira no ensino médio integrado do Instituto Federal do Acre: uma proposta de ensino transversal com base na abordagem temática freiriana.

Os dados desta pesquisa deverão contribuir com a formação integral dos alunos do ensino médio integrado, tornando-os mais seguros e emancipados como cidadãos conscientes quanto aos gastos financeiros, além de acalorar as discussões acadêmicas sobre a importância da transversalidade do ensino, em particular, da educação financeira.

Quanto a confidencialidade, é importante frisar que todos os dados pessoais coletados serão mantidos sob guarda pessoal e sigilo total do pesquisador e, sob hipótese alguma, deverão expor os entrevistados, preservando assim a integridade moral dos pesquisados e a ética da pesquisa. Portanto, para que seja possível sua participação nesta pesquisa, será necessário que tenha ciência do Termo de Consentimento Livre e Esclarecido que está disponibilizado a seguir.

TERMO DE CONSENTIMENTO LIVRE E ESCLARECIDO - TCLE

Você está sendo convidado(a) a participar, como voluntário(a), da pesquisa intitulada A educação financeira no ensino médio integrado do Instituto Federal do Acre: uma proposta de ensino transversal com base na abordagem temática freiriana. Me chamo Richarles de Araújo Sousa, sou o pesquisador responsável por este estudo e atuo no Instituto Federal do Acre (IFAC) como professor do eixo de Gestão e Negócios no Campus Sena Madureira. Após receber os esclarecimentos e as informações a seguir, se você aceitar fazer parte do estudo, assine ao final deste documento, que está impresso em duas vias, sendo que uma delas é sua e a outra pertence ao pesquisado responsável. Esclareço que em caso de recusa na participação você não será penalizado(a) de forma alguma. Mas se aceitar participar, as dúvidas sobre a pesquisa poderão ser esclarecidas pelo pesquisador responsável, via e-mail richarles.sousa@ifac.edu.br e, inclusive, sob forma de ligação, através do seguinte contato telefônico: (68) 9 9225 2153.

1. Informações Importantes sobre a Pesquisa:

- 1.1 A pesquisa intitulada “A educação financeira no ensino médio integrado do IFAC: uma proposta de ensino transversal com base na abordagem temática freiriana, que tem como objetivo propor o ensino da educação financeira como temática transversal no ensino médio integrado do Instituto Federal do Acre”. Assim, este trabalho torna-se importante porque tem a finalidade de contribuir com o currículo da educação básica e, conseqüentemente, com o bem-estar da sociedade à medida que irá propor a construção de projetos integradores que apoiem a prática da educação financeira, a partir de uma abordagem transversal, nos cursos técnicos integrados ao ensino médio vinculados a educação profissional e tecnológica, como no caso do IFAC;
- 1.2 Os procedimentos utilizados na pesquisa deverão envolver o uso de questionários e/ou entrevistas, esta última devendo ser registrada no formato de gravação de vídeo e áudio,

- Podendo ainda serem registradas imagens fotográficas individuais e coletivas, que poderão ser disponibilizados a qualquer momento aos participantes da pesquisa.
- 1.3 As imagens fotográficas obtidas poderão ser utilizadas como partes anexas por esta pesquisa e, por este motivo, você poderá ou não conceder o uso dessas imagens nos relatórios desta pesquisa. Portanto, é necessário que você assinale com um **X** na alternativa que melhor represente seu consentimento com relação ao uso das imagens coletadas durante a pesquisa:
 PERMITO a divulgação da minha imagem nos resultados publicados da pesquisa.
 NÃO Permito a divulgação da minha imagem nos resultados publicados da pesquisa.
- 1.4 **RISCOS:** Quanto a confidencialidade, é importante frisar que todos os dados pessoais coletados serão mantidos sob guarda pessoal e sigilo total do pesquisador e seus orientadores e, sob hipótese alguma, deverão expor os entrevistados, preservando assim a integridade moral dos pesquisados e a ética da pesquisa.
- 1.5 **BENEFÍCIOS:** Os dados desta pesquisa deverão contribuir com a formação integral dos alunos do ensino médio integrado, tornando-os mais seguros e emancipados como cidadãos conscientes quanto aos gastos financeiros, além de acalorar as discussões acadêmicas sobre a importância da transversalidade do ensino, em particular, da educação financeira.
- 1.6 A sua participação **NÃO** envolverá qualquer gasto, pois os pesquisadores providenciarão todos os materiais necessários, e, portanto, não haverá ressarcimento de despesas.
- 1.7 Lembre-se de que, ao assinar este documento-você estará, voluntariamente, se dispondo a participar desta pesquisa, compreendendo ainda que fará parte desta pesquisa até o momento em que desejar, podendo deixar de participar de quaisquer uma de suas etapas ou retirar-se dela a qualquer momento.
- 1.8 O estudo será suspenso ou encerrado em caso de impossibilidade dos pesquisadores, por motivos graves, como doença, e/ou em caso de suspensão por parte do IFAC, se assim o desejarem.
- 1.9 Está garantida a indenização em casos de eventuais danos, comprovadamente decorrentes da participação na pesquisa, conforme decisão judicial ou extrajudicial.
- 1.10 Dessa forma, se você concorda em participar da pesquisa como consta nas explicações e orientações acima, preencha seu nome no local destacado pela linha pontilhada e, ao final deste termo, escreva sua assinatura por extenso.

2. Consentimento da Participação na Pesquisa:

Eu, Bryan Ailly Alcantara Raulino, baixo assinado, concordo em participar do estudo intitulado A educação financeira no ensino médio integrado do IFAC: uma proposta de ensino transversal com base na abordagem temática freiriana. Destaco que minha participação nesta pesquisa é de caráter voluntário. Fui devidamente informado(a) e esclarecido(a) pelo pesquisador responsável Richarles de Araújo Sousa sobre a pesquisa, os procedimentos e métodos nela envolvidos, assim como os possíveis riscos e benefícios decorrentes de minha participação no estudo. Foi-me garantido que posso retirar meu consentimento a qualquer momento, sem que isto leve a qualquer penalidade. Declaro, portanto, que concordo com a minha participação no projeto de pesquisa acima descrito.

Sena Madureira - Acre, 04 de 03 de 2021.

Bryan Ailly Alcantara Raulino
Assinatura por extenso do(a) participante

Assinatura por extenso do pesquisador responsável

Termo de consentimento livre e esclarecido (TCLE) para autorização de aplicação do questionário aos alunos maiores de idade

Preâmbulo

Olá,

Me chamo Richarles Sousa, sou professor do IFAC/Campus Sena Madureira e também aluno do Mestrado PROFEPT, Campus Rio Branco, turma 2019.

Estou disponibilizando este questionário para que você possa me ajudar em minha pesquisa de mestrado, cujo tema é A educação financeira no ensino médio integrado do Instituto Federal do Acre: uma proposta de ensino transversal com base na abordagem temática freiriana.

Os dados desta pesquisa deverão contribuir com a formação integral dos alunos do ensino médio integrado, tornando-os mais seguros e emancipados como cidadãos conscientes quanto aos gastos financeiros, além de acalorar as discussões acadêmicas sobre a importância da transversalidade do ensino, em particular, da educação financeira.

Quanto a confidencialidade, é importante frisar que todos os dados pessoais coletados serão mantidos sob guarda pessoal e sigilo total do pesquisador e, sob hipótese alguma, deverão expor os entrevistados, preservando assim a integridade moral dos pesquisados e a ética da pesquisa. Portanto, para que seja possível sua participação nesta pesquisa, será necessário que tenha ciência do Termo de Consentimento Livre e Esclarecido que está disponibilizado a seguir.

TERMO DE CONSENTIMENTO LIVRE E ESCLARECIDO - TCLE

Você está sendo convidado(a) a participar, como voluntário(a), da pesquisa intitulada A educação financeira no ensino médio integrado do Instituto Federal do Acre: uma proposta de ensino transversal com base na abordagem temática freiriana. Me chamo Richarles de Araújo Sousa, sou o pesquisador responsável por este estudo e atuo no Instituto Federal do Acre (IFAC) como professor do eixo de Gestão e Negócios no Campus Sena Madureira. Após receber os esclarecimentos e as informações a seguir, se você aceitar fazer parte do estudo, assine ao final deste documento, que está impresso em duas vias, sendo que uma delas é sua e a outra pertence ao pesquisado responsável. Esclareço que em caso de recusa na participação você não será penalizado(a) de forma alguma. Mas se aceitar participar, as dúvidas sobre a pesquisa poderão ser esclarecidas pelo pesquisador responsável, via e-mail richarles.sousa@ifac.edu.br e, inclusive, sob forma de ligação, através do seguinte contato telefônico: (68) 9 9225 2153.

1. Informações Importantes sobre a Pesquisa:

- 1.1 A pesquisa intitulada “A educação financeira no ensino médio integrado do IFAC: uma proposta de ensino transversal com base na abordagem temática freiriana, que tem como objetivo propor o ensino da educação financeira como temática transversal no ensino médio integrado do Instituto Federal do Acre”. Assim, este trabalho torna-se importante porque tem a finalidade de contribuir com o currículo da educação básica e, conseqüentemente, com o bem-estar da sociedade à medida que irá propor a construção de projetos integradores que apoiem a prática da educação financeira, a partir de uma abordagem transversal, nos cursos técnicos integrados ao ensino médio vinculados a educação profissional e tecnológica, como no caso do IFAC;
- 1.2 Os procedimentos utilizados na pesquisa deverão envolver o uso de questionários e/ou entrevistas, esta última devendo ser registrada no formato de gravação de vídeo e áudio,

podendo ainda serem registradas imagens fotográficas individuais e coletivas, que poderão ser disponibilizados a qualquer momento aos participantes da pesquisa.

- 1.3 As imagens fotográficas obtidas poderão ser utilizadas como partes anexas por esta pesquisa e, por este motivo, você poderá ou não conceder o uso dessas imagens nos relatórios desta pesquisa. Portanto, é necessário que você assinale com um **X** na alternativa que melhor represente seu consentimento com relação ao uso das imagens coletadas durante a pesquisa:
 PERMITO a divulgação da minha imagem nos resultados publicados da pesquisa.
 NÃO Permito a divulgação da minha imagem nos resultados publicados da pesquisa.
- 1.4 **RISCOS:** Quanto a confidencialidade, é importante frisar que todos os dados pessoais coletados serão mantidos sob guarda pessoal e sigilo total do pesquisador e seus orientadores e, sob hipótese alguma, deverão expor os entrevistados, preservando assim a integridade moral dos pesquisados e a ética da pesquisa.
- 1.5 **BENEFÍCIOS:** Os dados desta pesquisa deverão contribuir com a formação integral dos alunos do ensino médio integrado, tornando-os mais seguros e emancipados como cidadãos conscientes quanto aos gastos financeiros, além de acalorar as discussões acadêmicas sobre a importância da transversalidade do ensino, em particular, da educação financeira.
- 1.6 A sua participação **NÃO** envolverá qualquer gasto, pois os pesquisadores providenciarão todos os materiais necessários, e, portanto, não haverá ressarcimento de despesas.
- 1.7 Lembre-se de que, ao assinar este documento você estará, voluntariamente, se dispondo a participar desta pesquisa, compreendendo ainda que fará parte desta pesquisa até o momento em que desejar, podendo deixar de participar de quaisquer uma de suas etapas ou retirar-se dela a qualquer momento.
- 1.8 O estudo será suspenso ou encerrado em caso de impossibilidade dos pesquisadores, por motivos graves, como doença, e/ou em caso de suspensão por parte do IFAC, se assim o desejarem.
- 1.9 Está garantida a indenização em casos de eventuais danos, comprovadamente decorrentes da participação na pesquisa, conforme decisão judicial ou extrajudicial.
- 1.10 Dessa forma, se você concorda em participar da pesquisa como consta nas explicações e orientações acima, preencha seu nome no local destacado pela linha pontilhada e, ao final deste termo, escreva sua assinatura por extenso.

2. Consentimento da Participação na Pesquisa:

Eu, Esthefany Souza da Silva....., baixo assinado, concordo em participar do estudo intitulado A educação financeira no ensino médio integrado do IFAC: uma proposta de ensino transversal com base na abordagem temática freiriana. Destaco que minha participação nesta pesquisa é de caráter voluntário. Fui devidamente informado(a) e esclarecido(a) pelo pesquisador responsável Richarles de Araújo Sousa sobre a pesquisa, os procedimentos e métodos nela envolvidos, assim como os possíveis riscos e benefícios decorrentes de minha participação no estudo. Foi-me garantido que posso retirar meu consentimento a qualquer momento, sem que isto leve a qualquer penalidade. Declaro, portanto, que concordo com a minha participação no projeto de pesquisa acima descrito.

Sena Madureira - Acre, 06 de Março.....de 2021.

Esthefany Souza da Silva
Assinatura por extenso do(a) participante

Assinatura por extenso do pesquisador responsável

Termo de consentimento livre e esclarecido (TCLE) para autorização de aplicação do questionário aos alunos maiores de idade

Preâmbulo

Olá,

Me chamo Richarles Sousa, sou professor do IFAC/Campus Sena Madureira e também aluno do Mestrado PROFEPT, Campus Rio Branco, turma 2019.

Estou disponibilizando este questionário para que você possa me ajudar em minha pesquisa de mestrado, cujo tema é A educação financeira no ensino médio integrado do Instituto Federal do Acre: uma proposta de ensino transversal com base na abordagem temática freiriana.

Os dados desta pesquisa deverão contribuir com a formação integral dos alunos do ensino médio integrado, tornando-os mais seguros e emancipados como cidadãos conscientes quanto aos gastos financeiros, além de acalorar as discussões acadêmicas sobre a importância da transversalidade do ensino, em particular, da educação financeira.

Quanto a confidencialidade, é importante frisar que todos os dados pessoais coletados serão mantidos sob guarda pessoal e sigilo total do pesquisador e, sob hipótese alguma, deverão expor os entrevistados, preservando assim a integridade moral dos pesquisados e a ética da pesquisa. Portanto, para que seja possível sua participação nesta pesquisa, será necessário que tenha ciência do Termo de Consentimento Livre e Esclarecido que está disponibilizado a seguir.

TERMO DE CONSENTIMENTO LIVRE E ESCLARECIDO - TCLE

Você está sendo convidado(a) a participar, como voluntário(a), da pesquisa intitulada A educação financeira no ensino médio integrado do Instituto Federal do Acre: uma proposta de ensino transversal com base na abordagem temática freiriana. Me chamo Richarles de Araújo Sousa, sou o pesquisador responsável por este estudo e atuo no Instituto Federal do Acre (IFAC) como professor do eixo de Gestão e Negócios no Campus Sena Madureira. Após receber os esclarecimentos e as informações a seguir, se você aceitar fazer parte do estudo, assine ao final deste documento, que está impresso em duas vias, sendo que uma delas é sua e a outra pertence ao pesquisado responsável. Esclareço que em caso de recusa na participação você não será penalizado(a) de forma alguma. Mas se aceitar participar, as dúvidas sobre a pesquisa poderão ser esclarecidas pelo pesquisador responsável, via e-mail richarles.sousa@ifac.edu.br e, inclusive, sob forma de ligação, através do seguinte contato telefônico: (68) 9 9225 2153.

1. Informações Importantes sobre a Pesquisa:

- 1.1 A pesquisa intitulada “A educação financeira no ensino médio integrado do IFAC: uma proposta de ensino transversal com base na abordagem temática freiriana, que tem como objetivo propor o ensino da educação financeira como temática transversal no ensino médio integrado do Instituto Federal do Acre”. Assim, este trabalho torna-se importante porque tem a finalidade de contribuir com o currículo da educação básica e, conseqüentemente, com o bem-estar da sociedade à medida que irá propor a construção de projetos integradores que apoiem a prática da educação financeira, a partir de uma abordagem transversal, nos cursos técnicos integrados ao ensino médio vinculados a educação profissional e tecnológica, como no caso do IFAC;
- 1.2 Os procedimentos utilizados na pesquisa deverão envolver o uso de questionários e/ou entrevistas, esta última devendo ser registrada no formato de gravação de vídeo e áudio,

Qual a sua idade?
 0 a 30 anos
 1 a 40 anos
 1 a 50 anos
 mais de 50 anos

Sexo:
 Masculino
 Feminino

- podendo ainda serem registradas imagens fotográficas individuais e coletivas, que poderão ser disponibilizados a qualquer momento aos participantes da pesquisa.
- 1.3 As imagens fotográficas obtidas poderão ser utilizadas como partes anexas por esta pesquisa e, por este motivo, você poderá ou não conceder o uso dessas imagens nos relatórios desta pesquisa. Portanto, é necessário que você assinale com um X na alternativa que melhor represente seu consentimento com relação ao uso das imagens coletadas durante a pesquisa:
 PERMITO a divulgação da minha imagem nos resultados publicados da pesquisa.
 NÃO Permito a divulgação da minha imagem nos resultados publicados da pesquisa.
 - 1.4 RISCOS: Quanto a confidencialidade, é importante frisar que todos os dados pessoais coletados serão mantidos sob guarda pessoal e sigilo total do pesquisador e seus orientadores e, sob hipótese alguma, deverão expor os entrevistados, preservando assim a integridade moral dos pesquisados e a ética da pesquisa.
 - 1.5 BENEFÍCIOS: Os dados desta pesquisa deverão contribuir com a formação integral dos alunos do ensino médio integrado, tornando-os mais seguros e emancipados como cidadãos conscientes quanto aos gastos financeiros, além de acalorar as discussões acadêmicas sobre a importância da transversalidade do ensino, em particular, da educação financeira.
 - 1.6 A sua participação NÃO envolverá qualquer gasto, pois os pesquisadores providenciarão todos os materiais necessários, e, portanto, não haverá ressarcimento de despesas.
 - 1.7 Lembre-se de que, ao assinar este documento você estará, voluntariamente, se dispondo a participar desta pesquisa, compreendendo ainda que fará parte desta pesquisa até o momento em que desejar, podendo deixar de participar de quaisquer uma de suas etapas ou retirar-se dela a qualquer momento.
 - 1.8 O estudo será suspenso ou encerrado em caso de impossibilidade dos pesquisadores, por motivos graves, como doença, e/ou em caso de suspensão por parte do IFAC, se assim o desejarem.
 - 1.9 Está garantida a indenização em casos de eventuais danos, comprovadamente decorrentes da participação na pesquisa, conforme decisão judicial ou extrajudicial.
 - 1.10 Dessa forma, se você concorda em participar da pesquisa como consta nas explicações e orientações acima, preencha seu nome no local destacado pela linha pontilhada e, ao final deste termo, escreva sua assinatura por extenso.

2. Consentimento da Participação na Pesquisa:

Eu, Elykenna Chaves Nogueira, baixo assinado, concordo em participar do estudo intitulado A educação financeira no ensino médio integrado do IFAC: uma proposta de ensino transversal com base na abordagem temática freiriana. Destaco que minha participação nesta pesquisa é de caráter voluntário. Fui devidamente informado(a) e esclarecido(a) pelo pesquisador responsável Richarles de Araújo Sousa sobre a pesquisa, os procedimentos e métodos nela envolvidos, assim como os possíveis riscos e benefícios decorrentes de minha participação no estudo. Foi-me garantido que posso retirar meu consentimento a qualquer momento, sem que isto leve a qualquer penalidade. Declaro, portanto, que concordo com a minha participação no projeto de pesquisa acima descrito.

Sena Madureira - Acre, 04 de março de 2021.

Elykenna Chaves Nogueira
 Assinatura por extenso do(a) participante

 Assinatura por extenso do pesquisador responsável

Termo de consentimento livre e esclarecido (TCLE) para autorização de aplicação do questionário aos alunos maiores de idade

Preâmbulo

Olá,

Me chamo Richarles Sousa, sou professor do IFAC/Campus Sena Madureira e também aluno do Mestrado PROFEPT, Campus Rio Branco, turma 2019.

Estou disponibilizando este questionário para que você possa me ajudar em minha pesquisa de mestrado, cujo tema é A educação financeira no ensino médio integrado do Instituto Federal do Acre: uma proposta de ensino transversal com base na abordagem temática freiriana.

Os dados desta pesquisa deverão contribuir com a formação integral dos alunos do ensino médio integrado, tornando-os mais seguros e emancipados como cidadãos conscientes quanto aos gastos financeiros, além de acalorar as discussões acadêmicas sobre a importância da transversalidade do ensino, em particular, da educação financeira.

Quanto a confidencialidade, é importante frisar que todos os dados pessoais coletados serão mantidos sob guarda pessoal e sigilo total do pesquisador e, sob hipótese alguma, deverão expor os entrevistados, preservando assim a integridade moral dos pesquisados e a ética da pesquisa. Portanto, para que seja possível sua participação nesta pesquisa, será necessário que tenha ciência do Termo de Consentimento Livre e Esclarecido que está disponibilizado a seguir.

TERMO DE CONSENTIMENTO LIVRE E ESCLARECIDO - TCLE

Você está sendo convidado(a) a participar, como voluntário(a), da pesquisa intitulada A educação financeira no ensino médio integrado do Instituto Federal do Acre: uma proposta de ensino transversal com base na abordagem temática freiriana. Me chamo Richarles de Araújo Sousa, sou o pesquisador responsável por este estudo e atuo no Instituto Federal do Acre (IFAC) como professor do eixo de Gestão e Negócios no Campus Sena Madureira. Após receber os esclarecimentos e as informações a seguir, se você aceitar fazer parte do estudo, assine ao final deste documento, que está impresso em duas vias, sendo que uma delas é sua e a outra pertence ao pesquisado responsável. Esclareço que em caso de recusa na participação você não será penalizado(a) de forma alguma. Mas se aceitar participar, as dúvidas sobre a pesquisa poderão ser esclarecidas pelo pesquisador responsável, via e-mail richarles.sousa@ifac.edu.br e, inclusive, sob forma de ligação, através do seguinte contato telefônico: (68) 9 9225 2153.

1. Informações Importantes sobre a Pesquisa:

- 1.1 A pesquisa intitulada “A educação financeira no ensino médio integrado do IFAC: uma proposta de ensino transversal com base na abordagem temática freiriana, que tem como objetivo propor o ensino da educação financeira como temática transversal no ensino médio integrado do Instituto Federal do Acre”. Assim, este trabalho torna-se importante porque tem a finalidade de contribuir com o currículo da educação básica e, conseqüentemente, com o bem-estar da sociedade à medida que irá propor a construção de projetos integradores que apoiem a prática da educação financeira, a partir de uma abordagem transversal, nos cursos técnicos integrados ao ensino médio vinculados a educação profissional e tecnológica, como no caso do IFAC;

- 1.2 Os procedimentos utilizados na pesquisa deverão envolver o uso de questionários e/ou entrevistas, esta última devendo ser registrada no formato de gravação de vídeo e áudio, podendo ainda serem registradas imagens fotográficas individuais e coletivas, que poderão ser disponibilizados a qualquer momento aos participantes da pesquisa.
- 1.3 As imagens fotográficas obtidas poderão ser utilizadas como partes anexas por esta pesquisa e, por este motivo, você poderá ou não conceder o uso dessas imagens nos relatórios desta pesquisa. Portanto, é necessário que você assinale com um X na alternativa que melhor represente seu consentimento com relação ao uso das imagens coletadas durante a pesquisa:
() PERMITO a divulgação da minha imagem nos resultados publicados da pesquisa.
(X) NÃO Permito a divulgação da minha imagem nos resultados publicados da pesquisa.
- 1.4 RISCOS: Quanto a confidencialidade, é importante frisar que todos os dados pessoais coletados serão mantidos sob guarda pessoal e sigilo total do pesquisador e seus orientadores e, sob hipótese alguma, deverão expor os entrevistados, preservando assim a integridade moral dos pesquisados e a ética da pesquisa.
- 1.5 BENEFÍCIOS: Os dados desta pesquisa deverão contribuir com a formação integral dos alunos do ensino médio integrado, tornando-os mais seguros e emancipados como cidadãos conscientes quanto aos gastos financeiros, além de acalorar as discussões acadêmicas sobre a importância da transversalidade do ensino, em particular, da educação financeira.
- 1.6 A sua participação NÃO envolverá qualquer gasto, pois os pesquisadores providenciarão todos os materiais necessários, e, portanto, não haverá ressarcimento de despesas.
- 1.7 Lembre-se de que, ao assinar este documento você estará, voluntariamente, se dispõemdo a participar desta pesquisa, compreendendo ainda que fará parte desta pesquisa até o momento em que desejar, podendo deixar de participar de quaisquer uma de suas etapas ou retirar-se dela a qualquer momento.
- 1.8 O estudo será suspenso ou encerrado em caso de impossibilidade dos pesquisadores, por motivos graves, como doença, e/ou em caso de suspensão por parte do IFAC, se assim o desejarem.
- 1.9 Está garantida a indenização em casos de eventuais danos, comprovadamente decorrentes da participação na pesquisa, conforme decisão judicial ou extrajudicial.
- 1.10 Dessa forma, se você concorda em participar da pesquisa como consta nas explicações e orientações acima, preencha seu nome no local destacado pela linha pontilhada e, ao final deste termo, escreva sua assinatura por extenso.

2. Consentimento da Participação na Pesquisa:

Eu, Kevin Santana Hayli, baixo assinado, concordo em participar do estudo intitulado A educação financeira no ensino médio integrado do IFAC: uma proposta de ensino transversal com base na abordagem temática freiriana. Destaco que minha participação nesta pesquisa é de caráter voluntário. Fui devidamente informado(a) e esclarecido(a) pelo pesquisador responsável Richarles de Araújo Sousa sobre a pesquisa, os procedimentos e métodos nela envolvidos, assim como os possíveis riscos e benefícios decorrentes de minha participação no estudo. Foi-me garantido que posso retirar meu consentimento a qualquer momento, sem que isto leve a qualquer penalidade. Declaro, portanto, que concordo com a minha participação no projeto de pesquisa acima descrito.

Sena Madureira - Acre, 07 de Novembro de 2021.

Kevin Santana Hayli

Assinatura por extenso do(a) participante

Assinatura por extenso do pesquisador responsável

Termo de assentimento livre e esclarecido (TALE) para autorização de aplicação do questionário com os alunos

Preâmbulo

Olá,

Me chamo Richarles Sousa, sou professor do IFAC/Campus Sena Madureira e também aluno do Mestrado PROFEPT, Campus Rio Branco, turma 2019.

Estou disponibilizando este questionário para que você possa me ajudar em minha pesquisa de mestrado, cujo tema é A educação financeira no ensino médio integrado do Instituto Federal do Acre: uma proposta de ensino transversal com base na abordagem temática freiriana.

Os dados desta pesquisa deverão contribuir com a formação integral no ensino médio integrado, além de acalorar as discussões acadêmicas sobre a importância da transversalidade do ensino, em particular, da educação financeira.

Quanto a confidencialidade, é importante frisar que todos os dados pessoais coletados serão mantidos sob guarda pessoal e sigilo total do pesquisador e, sob hipótese alguma, deverão expor os entrevistados, preservando assim a integridade moral dos pesquisados e a ética da pesquisa. Portanto, para que seja possível sua participação nesta pesquisa, você deverá ter acesso ao Termo de Assentimento Livre e Esclarecido que está disponibilizado a seguir.

TERMO DE ASSENTIMENTO LIVRE E ESCLARECIDO (TALE)

Você na qualidade de responsável pelo (a) aluno (a)
Luiz de Araújo dos Santos....., está sendo convidado (a) a consentir que o(a) menor participe, como voluntário (a), da pesquisa intitulada “A educação financeira no ensino médio integrado do Instituto Federal do Acre: uma proposta de ensino transversal com base na abordagem temática freiriana”. Me chamo Richarles de Araújo Sousa, sou o pesquisador responsável por este estudo e atuo no Instituto Federal do Acre (IFAC) como professor do eixo de Gestão e Negócios no Campus Sena Madureira. Após receber os esclarecimentos e as informações a seguir, se você consentir na participação de seu(u) filho(a) neste estudo, assine ao final deste documento, que está impresso em duas vias, sendo que uma delas é sua e a outra ficará com o proponente da pesquisa. Esclareço que em caso de recusa na participação, não haverá penalização para nenhuma das partes. Mas se houver o aceite, as dúvidas sobre a pesquisa poderão ser esclarecidas pelo pesquisador responsável, via e-mail richarles.sousa@ifac.edu.br e, inclusive, sob forma de ligação, através do seguinte contato telefônico: (68) 9 9225 2153.

1. Informações Importantes sobre a Pesquisa:

- 1.1 O motivo para realização desta pesquisa é o de fazer um estudo sobre o ensino da educação financeira, bem como propô-lo como temática transversal no ensino médio integrado do Instituto Federal do Acre. A participação de seu(u) filho(a) é muito importante para a realização desse projeto, já que será a partir dele(a) que serão obtidos os principais dados para a análise e conclusão dos trabalhos desta pesquisa, a fim de contribuir com o currículo da educação básica e, conseqüentemente, com o bem-estar da sociedade à medida que irá propor a construção de projetos integradores que apoiem a prática da educação financeira, a partir de uma abordagem transversal, nos cursos técnicos integrados ao ensino médio vinculados a educação profissional e tecnológica, como no caso do IFAC;

- 1.2 Os procedimentos utilizados na pesquisa deverão envolver o uso de questionários e entrevistas, esta última devendo ser registrada no formato de gravação de vídeo e áudio, podendo ainda serem registradas imagens fotográficas individuais e coletivas, que poderão ser disponibilizados a qualquer momento aos participantes da pesquisa.
- 1.3 As imagens fotográficas obtidas poderão ser utilizadas como partes anexas por esta pesquisa e, por este motivo, você poderá ou não conceder o uso dessas imagens nos relatórios desta pesquisa. Portanto, é necessário que você assinale com um **X** na alternativa que melhor represente seu consentimento com relação ao uso das imagens coletadas durante a pesquisa:
(X) **PERMITO** a divulgação das imagens do meu filho nos resultados publicados da pesquisa.
() **NÃO** Permito a divulgação das imagens do meu filho nos resultados publicados da pesquisa.
- 1.4 **RISCOS:** Quanto a confidencialidade, é importante frisar que todos os dados pessoais coletados serão mantidos sob guarda pessoal e sigilo total do pesquisador e seus orientadores e, sob hipótese alguma, deverão expor os entrevistados, preservando assim a integridade moral dos pesquisados e a ética da pesquisa.
- 1.5 **BENEFÍCIOS:** Os dados desta pesquisa deverão contribuir com a formação integral dos alunos do ensino médio integrado, tornando-os mais seguros e emancipados como cidadãos conscientes quanto aos gastos financeiros, além de acalorar as discussões acadêmicas sobre a importância da transversalidade do ensino, em particular, da educação financeira.
- 1.6 Caso seu(ua) filho (a) sinta constrangido(a), é garantida a total liberdade para se recusar participar ou retirar seu consentimento a qualquer momento, sem penalidade alguma. A participação na pesquisa será voluntária. Portanto, não haverá despesas pessoais ou gratificação financeira decorrente da participação. Caso ocorra algum dano o direito a pleitear indenização para reparação imediato ou futuro, decorrentes da cooperação com a pesquisa está garantido em Lei. O sigilo e anonimato da sua autorização e da participação da criança (ou adolescente) na pesquisa será preservada.
- 1.7 Dessa forma, se você concorda em participar da pesquisa como consta nas explicações e orientações deste termo, preencha seu nome no local destacado pela linha pontilhada e, ao final deste termo, escreva sua assinatura por extenso.

2. Assentimento da Participação na Pesquisa:

Eu, Estevão Mendes de Araújo, abaixo assinado, autorizo meu(minha) filho(a) Luca de Araújo Magalhães, a participar do projeto intitulado “A educação financeira no ensino médio integrado do IFAC: uma proposta de ensino transversal com base na abordagem temática freiriana”. Destaco que participação do(a) meu(minha), filho(a) nesta pesquisa é de caráter voluntário. Fui devidamente informado(a) e esclarecido(a) pelo pesquisador responsável Richarles de Araújo Sousa sobre a pesquisa, os procedimentos e métodos nela envolvidos, assim como os possíveis riscos e benefícios decorrentes de minha participação no estudo. Foi-me garantido que meu(minha), filho(a) pode retirar este consentimento a qualquer momento, sem que isto leve a qualquer penalidade. Declaro, portanto, que concordo com a participação de meu(minha), filho(a) no projeto de pesquisa acima descrito.

Sena Madureira - Acre,06.... deMarço.....de 2021.

..... Luca de Araújo Magalhães

Assinatura por extenso do(a) responsável pelo aluno participante

..... Estevão Mendes de Araújo

Assinatura por extenso do(a) aluno participante

Assinatura por extenso do pesquisador responsável

Termo de consentimento livre e esclarecido (TCLE) para autorização de aplicação do questionário aos alunos maiores de idade

Preâmbulo

Olá,

Me chamo Richarles Sousa, sou professor do IFAC/Campus Sena Madureira e também aluno do Mestrado PROFEPT, Campus Rio Branco, turma 2019.

Estou disponibilizando este questionário para que você possa me ajudar em minha pesquisa de mestrado, cujo tema é A educação financeira no ensino médio integrado do Instituto Federal do Acre: uma proposta de ensino transversal com base na abordagem temática freiriana.

Os dados desta pesquisa deverão contribuir com a formação integral dos alunos do ensino médio integrado, tornando-os mais seguros e emancipados como cidadãos conscientes quanto aos gastos financeiros, além de acalorar as discussões acadêmicas sobre a importância da transversalidade do ensino, em particular, da educação financeira.

Quanto a confidencialidade, é importante frisar que todos os dados pessoais coletados serão mantidos sob guarda pessoal e sigilo total do pesquisador e, sob hipótese alguma, deverão expor os entrevistados, preservando assim a integridade moral dos pesquisados e a ética da pesquisa. Portanto, para que seja possível sua participação nesta pesquisa, será necessário que tenha ciência do Termo de Consentimento Livre e Esclarecido que está disponibilizado a seguir.

TERMO DE CONSENTIMENTO LIVRE E ESCLARECIDO - TCLE

Você está sendo convidado(a) a participar, como voluntário(a), da pesquisa intitulada A educação financeira no ensino médio integrado do Instituto Federal do Acre: uma proposta de ensino transversal com base na abordagem temática freiriana. Me chamo Richarles de Araújo Sousa, sou o pesquisador responsável por este estudo e atuo no Instituto Federal do Acre (IFAC) como professor do eixo de Gestão e Negócios no Campus Sena Madureira. Após receber os esclarecimentos e as informações a seguir, se você aceitar fazer parte do estudo, assine ao final deste documento, que está impresso em duas vias, sendo que uma delas é sua e a outra pertence ao pesquisado responsável. Esclareço que em caso de recusa na participação você não será penalizado(a) de forma alguma. Mas se aceitar participar, as dúvidas sobre a pesquisa poderão ser esclarecidas pelo pesquisador responsável, via e-mail richarles.sousa@ifac.edu.br e, inclusive, sob forma de ligação, através do seguinte contato telefônico: (68) 9 9225 2153.

1. Informações Importantes sobre a Pesquisa:

- 1.1 A pesquisa intitulada “A educação financeira no ensino médio integrado do IFAC: uma proposta de ensino transversal com base na abordagem temática freiriana, que tem como objetivo propor o ensino da educação financeira como temática transversal no ensino médio integrado do Instituto Federal do Acre”. Assim, este trabalho torna-se importante porque tem a finalidade de contribuir com o currículo da educação básica e, conseqüentemente, com o bem-estar da sociedade à medida que irá propor a construção de projetos integradores que apoiem a prática da educação financeira, a partir de uma abordagem transversal, nos cursos técnicos integrados ao ensino médio vinculados a educação profissional e tecnológica, como no caso do IFAC;
- 1.2 Os procedimentos utilizados na pesquisa deverão envolver o uso de questionários e/ou entrevistas, esta última devendo ser registrada no formato de gravação de vídeo e áudio,

- podendo ainda serem registradas imagens fotográficas individuais e coletivas, que poderão ser disponibilizados a qualquer momento aos participantes da pesquisa.
- 1.3 As imagens fotográficas obtidas poderão ser utilizadas como partes anexas por esta pesquisa e, por este motivo, você poderá ou não conceder o uso dessas imagens nos relatórios desta pesquisa. Portanto, é necessário que você assinale com um X na alternativa que melhor represente seu consentimento com relação ao uso das imagens coletadas durante a pesquisa:
 PERMITO a divulgação da minha imagem nos resultados publicados da pesquisa.
 NÃO Permito a divulgação da minha imagem nos resultados publicados da pesquisa.
 - 1.4 RISCOS: Quanto a confidencialidade, é importante frisar que todos os dados pessoais coletados serão mantidos sob guarda pessoal e sigilo total do pesquisador e seus orientadores e, sob hipótese alguma, deverão expor os entrevistados, preservando assim a integridade moral dos pesquisados e a ética da pesquisa.
 - 1.5 BENEFÍCIOS: Os dados desta pesquisa deverão contribuir com a formação integral dos alunos do ensino médio integrado, tomando-os mais seguros e emancipados como cidadãos conscientes quanto aos gastos financeiros, além de acalorar as discussões acadêmicas sobre a importância da transversalidade do ensino, em particular, da educação financeira.
 - 1.6 A sua participação NÃO envolverá qualquer gasto, pois os pesquisadores providenciarão todos os materiais necessários, e, portanto, não haverá ressarcimento de despesas.
 - 1.7 Lembre-se de que, ao assinar este documento você estará, voluntariamente, se dispondo a participar desta pesquisa, compreendendo ainda que fará parte desta pesquisa até o momento em que desejar, podendo deixar de participar de quaisquer uma de suas etapas ou retirar-se dela a qualquer momento.
 - 1.8 O estudo será suspenso ou encerrado em caso de impossibilidade dos pesquisadores, por motivos graves, como doença, e/ou em caso de suspensão por parte do IFAC, se assim o desejarem.
 - 1.9 Está garantida a indenização em casos de eventuais danos, comprovadamente decorrentes da participação na pesquisa, conforme decisão judicial ou extrajudicial.
 - 1.10 Dessa forma, se você concorda em participar da pesquisa como consta nas explicações e orientações acima, preencha seu nome no local destacado pela linha pontilhada e, ao final deste termo, escreva sua assinatura por extenso.

2. Consentimento da Participação na Pesquisa:

Eu, Raquel Avelino Almeida, baixo assinado, concordo em participar do estudo intitulado A educação financeira no ensino médio integrado do IFAC: uma proposta de ensino transversal com base na abordagem temática freiriana. Destaco que minha participação nesta pesquisa é de caráter voluntário. Fui devidamente informado(a) e esclarecido(a) pelo pesquisador responsável Richarles de Araújo Sousa sobre a pesquisa, os procedimentos e métodos nela envolvidos, assim como os possíveis riscos e benefícios decorrentes de minha participação no estudo. Foi-me garantido que posso retirar meu consentimento a qualquer momento, sem que isto leve a qualquer penalidade. Declaro, portanto, que concordo com a minha participação no projeto de pesquisa acima descrito.

Sena Madureira - Acre, 06 de Março de 2021.

Raquel Avelino Almeida
Assinatura por extenso do(a) participante

Termo de consentimento livre e esclarecido (TCLE) para autorização de aplicação do questionário aos alunos maiores de idade

Precâmbulo

Olá,

Me chamo Richarles Sousa, sou professor do IFAC/Campus Sena Madureira e também aluno do Mestrado PROFEPT, Campus Rio Branco, turma 2019.

Estou disponibilizando este questionário para que você possa me ajudar em minha pesquisa de mestrado, cujo tema é A educação financeira no ensino médio integrado do Instituto Federal do Acre: uma proposta de ensino transversal com base na abordagem temática freiriana.

Os dados desta pesquisa deverão contribuir com a formação integral dos alunos do ensino médio integrado, tornando-os mais seguros e emancipados como cidadãos conscientes quanto aos gastos financeiros, além de acalorar as discussões acadêmicas sobre a importância da transversalidade do ensino, em particular, da educação financeira.

Quanto a confidencialidade, é importante frisar que todos os dados pessoais coletados serão mantidos sob guarda pessoal e sigilo total do pesquisador e, sob hipótese alguma, deverão expor os entrevistados, preservando assim a integridade moral dos pesquisados e a ética da pesquisa. Portanto, para que seja possível sua participação nesta pesquisa, será necessário que tenha ciência do Termo de Consentimento Livre e Esclarecido que está disponibilizado a seguir.

TERMO DE CONSENTIMENTO LIVRE E ESCLARECIDO - TCLE

Você está sendo convidado(a) a participar, como voluntário(a), da pesquisa intitulada A educação financeira no ensino médio integrado do Instituto Federal do Acre: uma proposta de ensino transversal com base na abordagem temática freiriana. Me chamo Richarles de Araújo Sousa, sou o pesquisador responsável por este estudo e atuo no Instituto Federal do Acre (IFAC) como professor do eixo de Gestão e Negócios no Campus Sena Madureira. Após receber os esclarecimentos e as informações a seguir, se você aceitar fazer parte do estudo, assine ao final deste documento, que está impresso em duas vias, sendo que uma delas é sua e a outra pertence ao pesquisado responsável. Esclareço que em caso de recusa na participação você não será penalizado(a) de forma alguma. Mas se aceitar participar, as dúvidas sobre a pesquisa poderão ser esclarecidas pelo pesquisador responsável, via e-mail richarles.sousa@ifac.edu.br e, inclusive, sob forma de ligação, através do seguinte contato telefônico: (68) 9 9225 2153.

1. Informações Importantes sobre a Pesquisa:

- 1.1 A pesquisa intitulada “A educação financeira no ensino médio integrado do IFAC: uma proposta de ensino transversal com base na abordagem temática freiriana, que tem como objetivo propor o ensino da educação financeira como temática transversal no ensino médio integrado do Instituto Federal do Acre”. Assim, este trabalho torna-se importante porque tem a finalidade de contribuir com o currículo da educação básica e, conseqüentemente, com o bem-estar da sociedade à medida que irá propor a construção de projetos integradores que apoiem a prática da educação financeira, a partir de uma abordagem transversal, nos cursos técnicos integrados ao ensino médio vinculados a educação profissional e tecnológica, como no caso do IFAC;
- 1.2 Os procedimentos utilizados na pesquisa deverão envolver o uso de questionários e/ou entrevistas, esta última devendo ser registrada no formato de gravação de vídeo e áudio,

- podendo ainda serem registradas imagens fotográficas individuais e coletivas, que poderão ser disponibilizados a qualquer momento aos participantes da pesquisa.
- 1.3 As imagens fotográficas obtidas poderão ser utilizadas como partes anexas por esta pesquisa e, por este motivo, você poderá ou não conceder o uso dessas imagens nos relatórios desta pesquisa. Portanto, é necessário que você assinale com um **X** na alternativa que melhor represente seu consentimento com relação ao uso das imagens coletadas durante a pesquisa:
 PERMITO a divulgação da minha imagem nos resultados publicados da pesquisa.
 NÃO Permito a divulgação da minha imagem nos resultados publicados da pesquisa.
 - 1.4 **RISCOS:** Quanto a confidencialidade, é importante frisar que todos os dados pessoais coletados serão mantidos sob guarda pessoal e sigilo total do pesquisador e seus orientadores e, sob hipótese alguma, deverão expor os entrevistados, preservando assim a integridade moral dos pesquisados e a ética da pesquisa.
 - 1.5 **BENEFÍCIOS:** Os dados desta pesquisa deverão contribuir com a formação integral dos alunos do ensino médio integrado, tornando-os mais seguros e emancipados como cidadãos conscientes quanto aos gastos financeiros, além de acalorar as discussões acadêmicas sobre a importância da transversalidade do ensino, em particular, da educação financeira.
 - 1.6 A sua participação **NÃO** envolverá qualquer gasto, pois os pesquisadores providenciarão todos os materiais necessários, e, portanto, não haverá ressarcimento de despesas.
 - 1.7 Lembre-se de que, ao assinar este documento você estará, voluntariamente, se dispondo a participar desta pesquisa, compreendendo ainda que fará parte desta pesquisa até o momento em que desejar, podendo deixar de participar de quaisquer uma de suas etapas ou retirar-se dela a qualquer momento.
 - 1.8 O estudo será suspenso ou encerrado em caso de impossibilidade dos pesquisadores, por motivos graves, como doença, e/ou em caso de suspensão por parte do IFAC, se assim o desejarem.
 - 1.9 Está garantida a indenização em casos de eventuais danos, comprovadamente decorrentes da participação na pesquisa, conforme decisão judicial ou extrajudicial.
 - 1.10 Dessa forma, se você concorda em participar da pesquisa como consta nas explicações e orientações acima, preencha seu nome no local destacado pela linha pontilhada e, ao final deste termo, escreva sua assinatura por extenso.

2. Consentimento da Participação na Pesquisa:

Eu, Rosa Maria Gomes de Andrade, baixo assinado, concordo em participar do estudo intitulado A educação financeira no ensino médio integrado do IFAC: uma proposta de ensino transversal com base na abordagem temática freiriana. Destaco que minha participação nesta pesquisa é de caráter voluntário. Fui devidamente informado(a) e esclarecido(a) pelo pesquisador responsável Richarles de Araújo Sousa sobre a pesquisa, os procedimentos e métodos nela envolvidos, assim como os possíveis riscos e benefícios decorrentes de minha participação no estudo. Foi-me garantido que posso retirar meu consentimento a qualquer momento, sem que isto leve a qualquer penalidade. Declaro, portanto, que concordo com a minha participação no projeto de pesquisa acima descrito.

Sena Madureira - Acre, 06 de Março de 2021.

Rosa Maria Gomes de Andrade

Assinatura por extenso do(a) participante

Assinatura por extenso do pesquisador responsável

Termo de assentimento livre e esclarecido (TALE) para autorização de aplicação do questionário com os alunos

Preâmbulo

Olá,

Me chamo Richarles Sousa, sou professor do IFAC/Campus Sena Madureira e também aluno do Mestrado PROFEPT, Campus Rio Branco, turma 2019.

Estou disponibilizando este questionário para que você possa me ajudar em minha pesquisa de mestrado, cujo tema é A educação financeira no ensino médio integrado do Instituto Federal do Acre: uma proposta de ensino transversal com base na abordagem temática freiriana.

Os dados desta pesquisa deverão contribuir com a formação integral no ensino médio integrado, além de acalorar as discussões acadêmicas sobre a importância da transversalidade do ensino, em particular, da educação financeira.

Quanto a confidencialidade, é importante frisar que todos os dados pessoais coletados serão mantidos sob guarda pessoal e sigilo total do pesquisador e, sob hipótese alguma, deverão expor os entrevistados, preservando assim a integridade moral dos pesquisados e a ética da pesquisa. Portanto, para que seja possível sua participação nesta pesquisa, você deverá ter acesso ao Termo de Assentimento Livre e Esclarecido que está disponibilizado a seguir.

TERMO DE ASSENTIMENTO LIVRE E ESCLARECIDO (TALE)

Você na qualidade de responsável pelo (a) aluno (a) SABRINA FERREIRA DOS SANTOS....., está sendo convidado (a) a consentir que o(a) menor participe, como voluntário (a), da pesquisa intitulada "A educação financeira no ensino médio integrado do Instituto Federal do Acre: uma proposta de ensino transversal com base na abordagem temática freiriana". Me chamo Richarles de Araújo Sousa, sou o pesquisador responsável por este estudo e atuo no Instituto Federal do Acre (IFAC) como professor do eixo de Gestão e Negócios no Campus Sena Madureira. Após receber os esclarecimentos e as informações a seguir, se você consentir na participação de seu(ua) filho(a) neste estudo, assine ao final deste documento, que está impresso em duas vias, sendo que uma delas é sua e a outra ficará com o proponente da pesquisa. Esclareço que em caso de recusa na participação, não haverá penalização para nenhuma das partes. Mas se houver o aceite, as dúvidas sobre a pesquisa poderão ser esclarecidas pelo pesquisador responsável, via e-mail richarles.sousa@ifac.edu.br e, inclusive, sob forma de ligação, através do seguinte contato telefônico: (68) 9 9225 2153.

1. Informações Importantes sobre a Pesquisa:

- 1.1 O motivo para realização desta pesquisa é o de fazer um estudo sobre o ensino da educação financeira, bem como propô-lo como temática transversal no ensino médio integrado do Instituto Federal do Acre. A participação de seu(ua) filho(a) é muito importante para a realização desse projeto, já que será a partir dele(a) que serão obtidos os principais dados para a análise e conclusão dos trabalhos desta pesquisa, a fim de contribuir com o currículo da educação básica e, conseqüentemente, com o bem-estar da sociedade à medida que irá propor a construção de projetos integradores que apoiem a prática da educação financeira, a partir de uma abordagem transversal, nos cursos técnicos integrados ao ensino médio vinculados a educação profissional e tecnológica, como no caso do IFAC;
- 1.2 Os procedimentos utilizados na pesquisa deverão envolver o uso de questionários e entrevistas, esta última devendo ser registrada no formato de gravação de vídeo e áudio,

podendo ainda serem registradas imagens fotográficas individuais e coletivas, que poderão ser disponibilizados a qualquer momento aos participantes da pesquisa.

- 1.3 As imagens fotográficas obtidas poderão ser utilizadas como partes anexas por esta pesquisa e, por este motivo, você poderá ou não conceder o uso dessas imagens nos relatórios desta pesquisa. Portanto, é necessário que você assinale com um X na alternativa que melhor represente seu consentimento com relação ao uso das imagens coletadas durante a pesquisa:
- PERMITO** a divulgação das imagens do meu filho nos resultados publicados da pesquisa.
- NÃO** Permito a divulgação das imagens do meu filho nos resultados publicados da pesquisa.
- 1.4 **RISCOS:** Quanto a confidencialidade, é importante frisar que todos os dados pessoais coletados serão mantidos sob guarda pessoal e sigilo total do pesquisador e seus orientadores e, sob hipótese alguma, deverão expor os entrevistados, preservando assim a integridade moral dos pesquisados e a ética da pesquisa.
- 1.5 **BENEFÍCIOS:** Os dados desta pesquisa deverão contribuir com a formação integral dos alunos do ensino médio integrado, tornando-os mais seguros e emancipados como cidadãos conscientes quanto aos gastos financeiros, além de acalorar as discussões acadêmicas sobre a importância da transversalidade do ensino, em particular, da educação financeira.
- 1.6 Caso seu(ua) filho (a) sinta constrangido(a), é garantida a total liberdade para se recusar participar ou retirar seu consentimento a qualquer momento, sem penalidade alguma. A participação na pesquisa será voluntária. Portanto, não haverá despesas pessoais ou gratificação financeira decorrente da participação. Caso ocorra algum dano o direito a pleitear indenização para reparação imediato ou futuro, decorrentes da cooperação com a pesquisa está garantido em Lei. O sigilo e anonimato da sua autorização e da participação da criança (ou adolescente) na pesquisa será preservada.
- 1.7 Dessa forma, se você concorda em participar da pesquisa como consta nas explicações e orientações deste termo, preencha seu nome no local destacado pela linha pontilhada e, ao final deste termo, escreva sua assinatura por extenso.

2. Assentimento da Participação na Pesquisa:

Eu, Francisca Antonia F dos Santos, abaixo assinado, autorizo meu(minha) filho(a) SABRINA FERRERA DOS SANTOS, a participar do projeto intitulado "A educação financeira no ensino médio integrado do IFAC: uma proposta de ensino transversal com base na abordagem temática freiriana". Destaco que participação do(a) meu(minha), filho(a) nesta pesquisa é de caráter voluntário. Fui devidamente informado(a) e esclarecido(a) pelo pesquisador responsável Richarles de Araújo Sousa sobre a pesquisa, os procedimentos e métodos nela envolvidos, assim como os possíveis riscos e benefícios decorrentes de minha participação no estudo. Foi-me garantido que meu(minha), filho(a) pode retirar este consentimento a qualquer momento, sem que isto leve a qualquer penalidade. Declaro, portanto, que concordo com a participação de meu(minha), filho(a) no projeto de pesquisa acima descrito.

Sena Madureira - Acre, 02 de Março de 2021.

Francisca Antonia F dos Santos
Assinatura por extenso do(a) responsável pelo aluno participante

Sabrina Ferrera dos Santos
Assinatura por extenso do(a) aluno participante

Assinatura por extenso do pesquisador responsável

Termo de assentimento livre e esclarecido (TALE) para autorização de aplicação do questionário com os alunos

Preâmbulo

Olá,

Me chamo Richarles Sousa, sou professor do IFAC/Campus Sena Madureira e também aluno do Mestrado PROFEPT, Campus Rio Branco, turma 2019.

Estou disponibilizando este questionário para que você possa me ajudar em minha pesquisa de mestrado, cujo tema é A educação financeira no ensino médio integrado do Instituto Federal do Acre: uma proposta de ensino transversal com base na abordagem temática freiriana.

Os dados desta pesquisa deverão contribuir com a formação integral no ensino médio integrado, além de acalorar as discussões acadêmicas sobre a importância da transversalidade do ensino, em particular, da educação financeira.

Quanto a confidencialidade, é importante frisar que todos os dados pessoais coletados serão mantidos sob guarda pessoal e sigilo total do pesquisador e, sob hipótese alguma, deverão expor os entrevistados, preservando assim a integridade moral dos pesquisados e a ética da pesquisa. Portanto, para que seja possível sua participação nesta pesquisa, você deverá ter acesso ao Termo de Assentimento Livre e Esclarecido que está disponibilizado a seguir.

TERMO DE ASSENTIMENTO LIVRE E ESCLARECIDO (TALE)

Você na qualidade de responsável pelo (a) aluno (a) Jose Wencesley de Oliveira da Silva....., está sendo convidado (a) a consentir que o(a) menor participe, como voluntário (a), da pesquisa intitulada "A educação financeira no ensino médio integrado do Instituto Federal do Acre: uma proposta de ensino transversal com base na abordagem temática freiriana". Me chamo Richarles de Araújo Sousa, sou o pesquisador responsável por este estudo e atuo no Instituto Federal do Acre (IFAC) como professor do eixo de Gestão e Negócios no Campus Sena Madureira. Após receber os esclarecimentos e as informações a seguir, se você consentir na participação de seu(ua) filho(a) neste estudo, assine ao final deste documento, que está impresso em duas vias, sendo que uma delas é sua e a outra ficará com o proponente da pesquisa. Esclareço que em caso de recusa na participação, não haverá penalização para nenhuma das partes. Mas se houver o aceite, as dúvidas sobre a pesquisapoderão ser esclarecidas pelo pesquisador responsável, via e-mail richarles.sousa@ifac.edu.br e, inclusive, sob forma de ligação, através do seguinte contato telefônico: (68) 9 9225 2153.

1. Informações Importantes sobre a Pesquisa:

- 1.1 O motivo para realização desta pesquisa é o de fazer um estudo sobre o ensino da educação financeira, bem como propô-lo como temática transversal no ensino médio integrado do Instituto Federal do Acre. A participação de seu(ua) filho(a) é muito importante para a realização desse projeto, já que será a partir dele(a) que serão obtidos os principais dados para a análise e conclusão dos trabalhos desta pesquisa, a fim de contribuir com o currículo da educação básica e, conseqüentemente, com o bem-estar da sociedade à medida que irá propor a construção de projetos integradores que apoiem a prática da educação financeira, a partir de uma abordagem transversal, nos cursos técnicos integrados ao ensino médio vinculados a educação profissional e tecnológica, como no caso do IFAC;
- 1.2 Os procedimentos utilizados na pesquisa deverão envolver o uso de questionários e entrevistas, esta última devendo ser registrada no formato de gravação de vídeo e áudio, podendo ainda serem registradas imagens fotográficas individuais e coletivas, que poderão ser disponibilizados a qualquer momento aos participantes da pesquisa.
- 1.3 As imagens fotográficas obtidas poderão ser utilizadas como partes anexas por esta pesquisa e, por este motivo, você poderá ou não conceder o uso dessas imagens nos relatórios desta pesquisa. Portanto, é necessário que você assinale com um **X** na alternativa que melhor represente seu consentimento com relação ao uso das imagens coletadas durante a pesquisa:
() **PERMITO** a divulgação das imagens do meu filho nos resultados publicados da pesquisa.
() **NÃO** Permito a divulgação das imagens do meu filho nos resultados publicados da pesquisa.
- 1.4 **RISCOS:** Quanto a confidencialidade, é importante frisar que todos os dados pessoais coletados serão mantidos sob guarda pessoal e sigilo total do pesquisador e seus orientadores e, sob hipótese alguma, deverão expor os entrevistados, preservando assim a integridade moral dos pesquisados e a ética da pesquisa.
- 1.5 **BENEFÍCIOS:** Os dados desta pesquisa deverão contribuir com a formação integral dos alunos do ensino médio integrado, tomando-os mais seguros e emancipados como cidadãos conscientes quanto aos gastos financeiros, além de acalorar as discussões acadêmicas sobre a importância da transversalidade do ensino, em particular, da educação financeira.
- 1.6 Caso seu(ua) filho (a) sinta constrangido(a), é garantida a total liberdade para se recusar participar ou retirar seu consentimento a qualquer momento, sem penalidade alguma. A participação na pesquisa será voluntária. Portanto, não haverá despesas pessoais ou gratificação financeira decorrente da participação. Caso ocorra algum dano o direito a pleitear indenização para reparação imediato ou futuro, decorrentes da cooperação com a pesquisa está garantido em Lei. O sigilo e anonimato da sua autorização e da participação da criança (ou adolescente) na pesquisa será preservada.
- 1.7 Dessa forma, se você concorda em participar da pesquisa como consta nas explicações e orientações deste termo, preencha seu nome no local destacado pela linha pontilhada e, ao final deste termo, escreva sua assinatura por extenso.

2. Assentimento da Participação na Pesquisa:

Eu, Silvânia Condino da Silva, abaixo assinado, autorizo meu(minha) filho(a) Jane Wenceslau da Silva, a participar do projeto intitulado "A educação financeira no ensino médio integrado do IFAC: uma proposta de ensino transversal com base na abordagem temática freiriana". Destaco que participação do(a) meu(minha), filho(a) nesta pesquisa é de caráter voluntário. Fui devidamente informado(a) e esclarecido(a) pelo pesquisador responsável Richarles de Araújo Sousa sobre a pesquisa, os procedimentos e métodos nela envolvidos, assim como os possíveis riscos e benefícios decorrentes de minha participação no estudo. Foi-me garantido que meu(minha), filho(a) pode retirar este consentimento a qualquer momento, sem que isto leve a qualquer penalidade. Declaro, portanto, que concordo com a participação de meu(minha), filho(a) no projeto de pesquisa acima descrito.

Sena Madureira - Acre, 07 de março de 2021.

Silvânia Condino da Silva

Assinatura por extenso do(a) responsável pelo aluno participante

Jane Wenceslau da Silva

Assinatura por extenso do(a) aluno participante

Assinatura por extenso do pesquisador responsável

Termo de consentimento livre e esclarecido (TCLE) para autorização de aplicação do questionário aos alunos maiores de idade

Preâmbulo

Olá,

Me chamo Richarles Sousa, sou professor do IFAC/Campus Sena Madureira e também aluno do Mestrado PROFEPT, Campus Rio Branco, turma 2019.

Estou disponibilizando este questionário para que você possa me ajudar em minha pesquisa de mestrado, cujo tema é A educação financeira no ensino médio integrado do Instituto Federal do Acre: uma proposta de ensino transversal com base na abordagem temática freiriana.

Os dados desta pesquisa deverão contribuir com a formação integral dos alunos do ensino médio integrado, tornando-os mais seguros e emancipados como cidadãos conscientes quanto aos gastos financeiros, além de acalorar as discussões acadêmicas sobre a importância da transversalidade do ensino, em particular, da educação financeira.

Quanto a confidencialidade, é importante frisar que todos os dados pessoais coletados serão mantidos sob guarda pessoal e sigilo total do pesquisador e, sob hipótese alguma, deverão expor os entrevistados, preservando assim a integridade moral dos pesquisados e a ética da pesquisa. Portanto, para que seja possível sua participação nesta pesquisa, será necessário que tenha ciência do Termo de Consentimento Livre e Esclarecido que está disponibilizado a seguir.

TERMO DE CONSENTIMENTO LIVRE E ESCLARECIDO - TCLE

Você está sendo convidado(a) a participar, como voluntário(a), da pesquisa intitulada A educação financeira no ensino médio integrado do Instituto Federal do Acre: uma proposta de ensino transversal com base na abordagem temática freiriana. Me chamo Richarles de Araújo Sousa, sou o pesquisador responsável por este estudo e atuo no Instituto Federal do Acre (IFAC) como professor do eixo de Gestão e Negócios no Campus Sena Madureira. Após receber os esclarecimentos e as informações a seguir, se você aceitar fazer parte do estudo, assine ao final deste documento, que está impresso em duas vias, sendo que uma delas é sua e a outra pertence ao pesquisado responsável. Esclareço que em caso de recusa na participação você não será penalizado(a) de forma alguma. Mas se aceitar participar, as dúvidas sobre a pesquisa poderão ser esclarecidas pelo pesquisador responsável, via e-mail richarles.sousa@ifac.edu.br e, inclusive, sob forma de ligação, através do seguinte contato telefônico: (68) 9 9225 2153.

1. Informações Importantes sobre a Pesquisa:

- 1.1 A pesquisa intitulada “A educação financeira no ensino médio integrado do IFAC: uma proposta de ensino transversal com base na abordagem temática freiriana, que tem como objetivo propor o ensino da educação financeira como temática transversal no ensino médio integrado do Instituto Federal do Acre”. Assim, este trabalho torna-se importante porque tem a finalidade de contribuir com o currículo da educação básica e, conseqüentemente, com o bem-estar da sociedade à medida que irá propor a construção de projetos integradores que apoiem a prática da educação financeira, a partir de uma abordagem transversal, nos cursos técnicos integrados ao ensino médio vinculados a educação profissional e tecnológica, como no caso do IFAC;
- 1.2 Os procedimentos utilizados na pesquisa deverão envolver o uso de questionários e/ou entrevistas, esta última devendo ser registrada no formato de gravação de vídeo e áudio,

- pôdoendo ainda serem registradas imagens fotográficas individuais e coletivas, que poderão ser disponibilizados a qualquer momento aos participantes da pesquisa.
- 1.3 As imagens fotográficas obtidas poderão ser utilizadas como partes anexas por esta pesquisa e, por este motivo, você poderá ou não conceder o uso dessas imagens nos relatórios desta pesquisa. Portanto, é necessário que você assinale com um X na alternativa que melhor represente seu consentimento com relação ao uso das imagens coletadas durante a pesquisa:
 PERMITO a divulgação da minha imagem nos resultados publicados da pesquisa.
 NÃO Permito a divulgação da minha imagem nos resultados publicados da pesquisa.
 - 1.4 RISCOS: Quanto a confidencialidade, é importante frisar que todos os dados pessoais coletados serão mantidos sob guarda pessoal e sigilo total do pesquisador e seus orientadores e, sob hipótese alguma, deverão expor os entrevistados, preservando assim a integridade moral dos pesquisados e a ética da pesquisa.
 - 1.5 BENEFÍCIOS: Os dados desta pesquisa deverão contribuir com a formação integral dos alunos do ensino médio integrado, tornando-os mais seguros e emancipados como cidadãos conscientes quanto aos gastos financeiros, além de acalorar as discussões acadêmicas sobre a importância da transversalidade do ensino, em particular, da educação financeira.
 - 1.6 A sua participação NÃO envolverá qualquer gasto, pois os pesquisadores providenciarão todos os materiais necessários, e, portanto, não haverá ressarcimento de despesas.
 - 1.7 Lembre-se de que, ao assinar este documento você estará, voluntariamente, se dispondo a participar desta pesquisa, compreendendo ainda que fará parte desta pesquisa até o momento em que desejar, podendo deixar de participar de quaisquer uma de suas etapas ou retirar-se dela a qualquer momento.
 - 1.8 O estudo será suspenso ou encerrado em caso de impossibilidade dos pesquisadores, por motivos graves, como doença, e/ou em caso de suspensão por parte do IFAC, se assim o desejarem.
 - 1.9 Está garantida a indenização em casos de eventuais danos, comprovadamente decorrentes da participação na pesquisa, conforme decisão judicial ou extrajudicial.
 - 1.10 Dessa forma, se você concorda em participar da pesquisa como consta nas explicações e orientações acima, preencha seu nome no local destacado pela linha pontilhada e, ao final deste termo, escreva sua assinatura por extenso.

2. Consentimento da Participação na Pesquisa:

Eu, Ana Julia Oliveira de Souza....., baixo assinado, concordo em participar do estudo intitulado A educação financeira no ensino médio integrado do IFAC: uma proposta de ensino transversal com base na abordagem temática freiriana. Destaco que minha participação nesta pesquisa é de caráter voluntário. Fui devidamente informado(a) e esclarecido(a) pelo pesquisador responsável Richarles de Araújo Sousa sobre a pesquisa, os procedimentos e métodos nela envolvidos, assim como os possíveis riscos e benefícios decorrentes de minha participação no estudo. Foi-me garantido que posso retirar meu consentimento a qualquer momento, sem que isto leve a qualquer penalidade. Declaro, portanto, que concordo com a minha participação no projeto de pesquisa acima descrito.

Sena Madureira - Acre, 06 de março..... de 2021.

Ana Julia Oliveira de Souza
Assinatura por extenso do(a) participante

Assinatura por extenso do pesquisador responsável

Termo de consentimento livre e esclarecido (TCLE) para autorização de aplicação do questionário aos pais ou responsáveis dos alunos

Preâmbulo

Olá,

Me chamo Richarles Sousa, sou professor do IFAC/Campus Sena Madureira e também aluno do Mestrado PROFEPT, Campus Rio Branco, turma 2019.

Estou disponibilizando este questionário para que você, responsável por parte essencial da educação do seu filho, possa me ajudar em minha pesquisa de mestrado, cujo tema é A educação financeira no ensino médio integrado do Instituto Federal do Acre: uma proposta de ensino transversal com base na abordagem temática freiriana.

Os dados desta pesquisa deverão contribuir com a formação integral dos alunos do ensino médio integrado, tornando-os mais seguros e emancipados como cidadãos conscientes quanto aos gastos financeiros, além de acalorar as discussões acadêmicas sobre a importância da transversalidade do ensino, em particular, da educação financeira.

Quanto a confidencialidade, é importante frisar que todos os dados pessoais coletados serão mantidos sob guarda pessoal e sigilo total do pesquisador e, sob hipótese alguma, deverão expor os entrevistados, preservando assim a integridade moral dos pesquisados e a ética da pesquisa. Portanto, para que seja possível sua participação nesta pesquisa, será necessário que tenha ciência do Termo de Consentimento Livre e Esclarecido que está disponibilizado a seguir.

TERMO DE CONSENTIMENTO LIVRE E ESCLARECIDO - TCLE

Você está sendo convidado(a) a participar, como voluntário(a), da pesquisa intitulada A educação financeira no ensino médio integrado do Instituto Federal do Acre: uma proposta de ensino transversal com base na abordagem temática freiriana. Me chamo Richarles de Araújo Sousa, sou o pesquisador responsável por este estudo e atuo no Instituto Federal do Acre (IFAC) como professor do eixo de Gestão e Negócios no Campus Sena Madureira. Após receber os esclarecimentos e as informações a seguir, se você aceitar fazer parte do estudo, assine ao final deste documento, que está impresso em duas vias, sendo que uma delas é sua e a outra pertence ao pesquisado responsável. Esclareço que em caso de recusa na participação você não será penalizado(a) de forma alguma. Mas se aceitar participar, as dúvidas sobre a pesquisa poderão ser esclarecidas pelo pesquisador responsável, via e-mail richarles.sousa@ifac.edu.br e, inclusive, sob forma de ligação, através do seguinte contato telefônico: (68) 9 9225 2153.

1. Informações Importantes sobre a Pesquisa:

- 1.1 A pesquisa intitulada “A educação financeira no ensino médio integrado do IFAC: uma proposta de ensino transversal com base na abordagem temática freiriana, que tem como objetivo propor o ensino da educação financeira como temática transversal no ensino médio integrado do Instituto Federal do Acre”. Assim, este trabalho torna-se importante porque tem a finalidade de contribuir com o currículo da educação básica e, conseqüentemente, com o bem-estar da sociedade à medida que irá propor a construção de projetos integradores que apoiem a prática da educação financeira, a partir de uma abordagem transversal, nos cursos técnicos integrados ao ensino médio vinculados a educação profissional e tecnológica, como no caso do IFAC;
- 1.2 Os procedimentos utilizados na pesquisa deverão envolver o uso de questionários e/ou entrevistas, esta última devendo ser registrada no formato de gravação de vídeo e áudio,

- podendo ainda serem registradas imagens fotográficas individuais e coletivas, que poderão ser disponibilizados a qualquer momento aos participantes da pesquisa.
- 1.3 As imagens fotográficas obtidas poderão ser utilizadas como partes anexas por esta pesquisa e, por este motivo, você poderá ou não conceder o uso dessas imagens nos relatórios desta pesquisa. Portanto, é necessário que você assinale com um X na alternativa que melhor represente seu consentimento com relação ao uso das imagens coletadas durante a pesquisa:
 PERMITO a divulgação da minha imagem nos resultados publicados da pesquisa.
 NÃO Permito a divulgação da minha imagem nos resultados publicados da pesquisa.
- 1.4 **RISCOS:** Quanto a confidencialidade, é importante frisar que todos os dados pessoais coletados serão mantidos sob guarda pessoal e sigilo total do pesquisador e seus orientadores e, sob hipótese alguma, deverão expor os entrevistados, preservando assim a integridade moral dos pesquisados e a ética da pesquisa.
- 1.5 **BENEFÍCIOS:** Os dados desta pesquisa deverão contribuir com a formação integral dos alunos do ensino médio integrado, tornando-os mais seguros e emancipados como cidadãos conscientes quanto aos gastos financeiros, além de acalorar as discussões acadêmicas sobre a importância da transversalidade do ensino, em particular, da educação financeira.
- 1.6 A sua participação **NÃO** envolverá qualquer gasto, pois os pesquisadores providenciarão todos os materiais necessários, e, portanto, não haverá ressarcimento de despesas.
- 1.7 Lembre-se de que, ao assinar este documento você estará, voluntariamente, se dispondo a participar desta pesquisa, compreendendo ainda que fará parte desta pesquisa até o momento em que desejar, podendo deixar de participar de quaisquer uma de suas etapas ou retirar-se dela a qualquer momento.
- 1.8 O estudo será suspenso ou encerrado em caso de impossibilidade dos pesquisadores, por motivos graves, como doença, e/ou em caso de suspensão por parte do IFAC, se assim o desejarem.
- 1.9 Está garantida a indenização em casos de eventuais danos, comprovadamente decorrentes da participação na pesquisa, conforme decisão judicial ou extrajudicial.
- 1.10 Dessa forma, se você concorda em participar da pesquisa como consta nas explicações e orientações acima, preencha seu nome no local destacado pela linha pontilhada e, ao final deste termo, escreva sua assinatura por extenso.

2. Consentimento da Participação na Pesquisa:

Eu, ANTONIO LEISON ASSIS DA SILVA....., baixo assinado, concordo em participar do estudo intitulado A educação financeira no ensino médio integrado do IFAC: uma proposta de ensino transversal com base na abordagem temática freiriana. Destaco que minha participação nesta pesquisa é de caráter voluntário. Fui devidamente informado(a) e esclarecido(a) pelo pesquisador responsável Richarles de Araújo Sousa sobre a pesquisa, os procedimentos e métodos nela envolvidos, assim como os possíveis riscos e benefícios decorrentes de minha participação no estudo. Foi-me garantido que posso retirar meu consentimento a qualquer momento, sem que isto leve a qualquer penalidade. Declaro, portanto, que concordo com a minha participação no projeto de pesquisa acima descrito.

Sena Madureira - Acre, 05 de Março.....de 2021.

ANTONIO LEISON ASSIS DA SILVA
Assinatura por extenso do(a) participante

Assinatura por extenso do pesquisador responsável

Termo de consentimento livre e esclarecido (TCLE) para autorização de aplicação do questionário aos pais ou responsáveis dos alunos

Preâmbulo

Olá,

Me chamo Richarles Sousa, sou professor do IFAC/Campus Sena Madureira e também aluno do Mestrado PROFEPT, Campus Rio Branco, turma 2019.

Estou disponibilizando este questionário para que você, responsável por parte essencial da educação do seu filho, possa me ajudar em minha pesquisa de mestrado, cujo tema é A educação financeira no ensino médio integrado do Instituto Federal do Acre: uma proposta de ensino transversal com base na abordagem temática freiriana.

Os dados desta pesquisa deverão contribuir com a formação integral dos alunos do ensino médio integrado, tornando-os mais seguros e emancipados como cidadãos conscientes quanto aos gastos financeiros, além de acalorar as discussões acadêmicas sobre a importância da transversalidade do ensino, em particular, da educação financeira.

Quanto à confidencialidade, é importante frisar que todos os dados pessoais coletados serão mantidos sob guarda pessoal e sigilo total do pesquisador e, sob hipótese alguma, deverão expor os entrevistados, preservando assim a integridade moral dos pesquisados e a ética da pesquisa. Portanto, para que seja possível sua participação nesta pesquisa, será necessário que tenha ciência do Termo de Consentimento Livre e Esclarecido que está disponibilizado a seguir.

TERMO DE CONSENTIMENTO LIVRE E ESCLARECIDO - TCLE

Você está sendo convidado(a) a participar, como voluntário(a), da pesquisa intitulada A educação financeira no ensino médio integrado do Instituto Federal do Acre: uma proposta de ensino transversal com base na abordagem temática freiriana. Me chamo Richarles de Araújo Sousa, sou o pesquisador responsável por este estudo e atuo no Instituto Federal do Acre (IFAC) como professor do eixo de Gestão e Negócios no Campus Sena Madureira. Após receber os esclarecimentos e as informações a seguir, se você aceitar fazer parte do estudo, assine ao final deste documento, que está impresso em duas vias, sendo que uma delas é sua e a outra pertence ao pesquisado responsável. Esclareço que em caso de recusa na participação você não será penalizado(a) de forma alguma. Mas se aceitar participar, as dúvidas sobre a pesquisa poderão ser esclarecidas pelo pesquisador responsável, via e-mail richarles.sousa@ifac.edu.br e, inclusive, sob forma de ligação, através do seguinte contato telefônico: (68) 9 9225 2153.

1. Informações Importantes sobre a Pesquisa:

1.1 A pesquisa intitulada “A educação financeira no ensino médio integrado do IFAC: uma proposta de ensino transversal com base na abordagem temática freiriana, que tem como objetivo propor o ensino da educação financeira como temática transversal no ensino médio integrado do Instituto Federal do Acre”. Assim, este trabalho torna-se importante porque tem a finalidade de contribuir com o currículo da educação básica e, conseqüentemente, com o bem-estar da sociedade à medida que irá propor a construção de projetos integradores que apoiem a prática da educação financeira, a partir de uma abordagem transversal, nos cursos técnicos integrados ao ensino médio vinculados a educação profissional e tecnológica, como no caso do IFAC;

1.2 Os procedimentos utilizados na pesquisa deverão envolver o uso de questionários e/ou entrevistas, esta última devendo ser registrada no formato de gravação de vídeo e áudio,

- podendo ainda serem registradas imagens fotográficas individuais e coletivas, que poderão ser disponibilizados a qualquer momento aos participantes da pesquisa.
- 1.3 As imagens fotográficas obtidas poderão ser utilizadas como partes anexas por esta pesquisa e, por este motivo, você poderá ou não conceder o uso dessas imagens nos relatórios desta pesquisa. Portanto, é necessário que você assinale com um X na alternativa que melhor represente seu consentimento com relação ao uso das imagens coletadas durante a pesquisa:
 PERMITO a divulgação da minha imagem nos resultados publicados da pesquisa.
 NÃO Permito a divulgação da minha imagem nos resultados publicados da pesquisa.
 - 1.4 RISCOS: Quanto a confidencialidade, é importante frisar que todos os dados pessoais coletados serão mantidos sob guarda pessoal e sigilo total do pesquisador e seus orientadores e, sob hipótese alguma, deverão expor os entrevistados, preservando assim a integridade moral dos pesquisados e a ética da pesquisa.
 - 1.5 BENEFÍCIOS: Os dados desta pesquisa deverão contribuir com a formação integral dos alunos do ensino médio integrado, tornando-os mais seguros e emancipados como cidadãos conscientes quanto aos gastos financeiros, além de acalorar as discussões acadêmicas sobre a importância da transversalidade do ensino, em particular, da educação financeira.
 - 1.6 A sua participação NÃO envolverá qualquer gasto, pois os pesquisadores providenciarão todos os materiais necessários, e, portanto, não haverá ressarcimento de despesas.
 - 1.7 Lembre-se de que, ao assinar este documento você estará, voluntariamente, se dispondo a participar desta pesquisa, compreendendo ainda que fará parte desta pesquisa até o momento em que desejar, podendo deixar de participar de quaisquer uma de suas etapas ou retirar-se dela a qualquer momento.
 - 1.8 O estudo será suspenso ou encerrado em caso de impossibilidade dos pesquisadores, por motivos graves, como doença, e/ou em caso de suspensão por parte do IFAC, se assim o desejarem.
 - 1.9 Está garantida a indenização em casos de eventuais danos, comprovadamente decorrentes da participação na pesquisa, conforme decisão judicial ou extrajudicial.
 - 1.10 Dessa forma, se você concorda em participar da pesquisa como consta nas explicações e orientações acima, preencha seu nome no local destacado pela linha pontilhada e, ao final deste termo, escreva sua assinatura por extenso.

2. Consentimento da Participação na Pesquisa:

Eu, Cláudia dos Santos Oliveira Souza....., baixo assinado, concordo em participar do estudo intitulado A educação financeira no ensino médio integrado do IFAC: uma proposta de ensino transversal com base na abordagem temática freiriana. Destaco que minha participação nesta pesquisa é de caráter voluntário. Fui devidamente informado(a) e esclarecido(a) pelo pesquisador responsável Richarles de Araújo Sousa sobre a pesquisa, os procedimentos e métodos nela envolvidos, assim como os possíveis riscos e benefícios decorrentes de minha participação no estudo. Foi-me garantido que posso retirar meu consentimento a qualquer momento, sem que isto leve a qualquer penalidade. Declaro, portanto, que concordo com a minha participação no projeto de pesquisa acima descrito.

Sena Madureira - Acre, 07 de março..... de 2021.

x Cláudia dos Santos Oliveira Souza
Assinatura por extenso do(a) participante

x
Assinatura por extenso do pesquisador responsável

Termo de consentimento livre e esclarecido (TCLE) para autorização de aplicação do questionário aos pais ou responsáveis dos alunos

Preâmbulo

Olá,

Me chamo Richarles Sousa, sou professor do IFAC/Campus Sena Madureira e também aluno do Mestrado PROFEPT, Campus Rio Branco, turma 2019.

Estou disponibilizando este questionário para que você, responsável por parte essencial da educação do seu filho, possa me ajudar em minha pesquisa de mestrado, cujo tema é A educação financeira no ensino médio integrado do Instituto Federal do Acre: uma proposta de ensino transversal com base na abordagem temática freiriana.

Os dados desta pesquisa deverão contribuir com a formação integral dos alunos do ensino médio integrado, tornando-os mais seguros e emancipados como cidadãos conscientes quanto aos gastos financeiros, além de acalorar as discussões acadêmicas sobre a importância da transversalidade do ensino, em particular, da educação financeira.

Quanto a confidencialidade, é importante frisar que todos os dados pessoais coletados serão mantidos sob guarda pessoal e sigilo total do pesquisador e, sob hipótese alguma, deverão expor os entrevistados, preservando assim a integridade moral dos pesquisados e a ética da pesquisa. Portanto, para que seja possível sua participação nesta pesquisa, será necessário que tenha ciência do Termo de Consentimento Livre e Esclarecido que está disponibilizado a seguir.

TERMO DE CONSENTIMENTO LIVRE E ESCLARECIDO - TCLE

Você está sendo convidado(a) a participar, como voluntário(a), da pesquisa intitulada A educação financeira no ensino médio integrado do Instituto Federal do Acre: uma proposta de ensino transversal com base na abordagem temática freiriana. Me chamo Richarles de Araújo Sousa, sou o pesquisador responsável por este estudo e atuo no Instituto Federal do Acre (IFAC) como professor do eixo de Gestão e Negócios no Campus Sena Madureira. Após receber os esclarecimentos e as informações a seguir, se você aceitar fazer parte do estudo, assine ao final deste documento, que está impresso em duas vias, sendo que uma delas é sua e a outra pertence ao pesquisado responsável. Esclareço que em caso de recusa na participação você não será penalizado(a) de forma alguma. Mas se aceitar participar, as dúvidas sobre a pesquisa poderão ser esclarecidas pelo pesquisador responsável, via e-mail richarles.sousa@ifac.edu.br e, inclusive, sob forma de ligação, através do seguinte contato telefônico: (68) 9 9225 2153.

1. Informações Importantes sobre a Pesquisa:

- 1.1 A pesquisa intitulada “A educação financeira no ensino médio integrado do IFAC: uma proposta de ensino transversal com base na abordagem temática freiriana, que tem como objetivo propor o ensino da educação financeira como temática transversal no ensino médio integrado do Instituto Federal do Acre”. Assim, este trabalho torna-se importante porque tem a finalidade de contribuir com o currículo da educação básica e, conseqüentemente, com o bem-estar da sociedade à medida que irá propor a construção de projetos integradores que apoiem a prática da educação financeira, a partir de uma abordagem transversal, nos cursos técnicos integrados ao ensino médio vinculados a educação profissional e tecnológica, como no caso do IFAC;
- 1.2 Os procedimentos utilizados na pesquisa deverão envolver o uso de questionários e/ou entrevistas, esta última devendo ser registrada no formato de gravação de vídeo e áudio,

podendo ainda serem registradas imagens fotográficas individuais e coletivas, que poderão ser disponibilizados a qualquer momento aos participantes da pesquisa.

- 1.3 As imagens fotográficas obtidas poderão ser utilizadas como partes anexas por esta pesquisa e, por este motivo, você poderá ou não conceder o uso dessas imagens nos relatórios desta pesquisa. Portanto, é necessário que você assinale com um X na alternativa que melhor represente seu consentimento com relação ao uso das imagens coletadas durante a pesquisa:
 PERMITO a divulgação da minha imagem nos resultados publicados da pesquisa.
 NÃO Permito a divulgação da minha imagem nos resultados publicados da pesquisa.
- 1.4 **RISCOS:** Quanto a confidencialidade, é importante frisar que todos os dados pessoais coletados serão mantidos sob guarda pessoal e sigilo total do pesquisador e seus orientadores e, sob hipótese alguma, deverão expor os entrevistados, preservando assim a integridade moral dos pesquisados e a ética da pesquisa.
- 1.5 **BENEFÍCIOS:** Os dados desta pesquisa deverão contribuir com a formação integral dos alunos do ensino médio integrado, tornando-os mais seguros e emancipados como cidadãos conscientes quanto aos gastos financeiros, além de acalorar as discussões acadêmicas sobre a importância da transversalidade do ensino, em particular, da educação financeira.
- 1.6 A sua participação **NÃO** envolverá qualquer gasto, pois os pesquisadores providenciarão todos os materiais necessários, e, portanto, não haverá ressarcimento de despesas.
- 1.7 Lembre-se de que, ao assinar este documento você estará, voluntariamente, se dispondo a participar desta pesquisa, compreendendo ainda que fará parte desta pesquisa até o momento em que desejar, podendo deixar de participar de quaisquer uma de suas etapas ou retirar-se dela a qualquer momento.
- 1.8 O estudo será suspenso ou encerrado em caso de impossibilidade dos pesquisadores, por motivos graves, como doença, e/ou em caso de suspensão por parte do IFAC, se assim o desejarem.
- 1.9 Está garantida a indenização em casos de eventuais danos, comprovadamente decorrentes da participação na pesquisa, conforme decisão judicial ou extrajudicial.
- 1.10 Dessa forma, se você concorda em participar da pesquisa como consta nas explicações e orientações acima, preencha seu nome no local destacado pela linha pontilhada e, ao final deste termo, escreva sua assinatura por extenso.

2. Consentimento da Participação na Pesquisa:

Eu, Antonio Freitas da Silva, baixo assinado, concordo em participar do estudo intitulado A educação financeira no ensino médio integrado do IFAC: uma proposta de ensino transversal com base na abordagem temática freiriana. Destaco que minha participação nesta pesquisa é de caráter voluntário. Fui devidamente informado(a) e esclarecido(a) pelo pesquisador responsável Richarles de Araújo Sousa sobre a pesquisa, os procedimentos e métodos nela envolvidos, assim como os possíveis riscos e benefícios decorrentes de minha participação no estudo. Foi-me garantido que posso retirar meu consentimento a qualquer momento, sem que isto leve a qualquer penalidade. Declaro, portanto, que concordo com a minha participação no projeto de pesquisa acima descrito.

Sena Madureira - Acre, 06 de Março de 2021.

Antonio Freitas da Silva
Assinatura por extenso do(a) participante

Assinatura por extenso do pesquisador responsável

Termo de consentimento livre e esclarecido (TCLE) para autorização de aplicação do questionário aos pais ou responsáveis dos alunos

Preâmbulo

Olá,

Me chamo Richarles Sousa, sou professor do IFAC/Campus Sena Madureira e também aluno do Mestrado PROFEPT, Campus Rio Branco, turma 2019.

Estou disponibilizando este questionário para que você, responsável por parte essencial da educação do seu filho, possa me ajudar em minha pesquisa de mestrado, cujo tema é A educação financeira no ensino médio integrado do Instituto Federal do Acre: uma proposta de ensino transversal com base na abordagem temática freiriana.

Os dados desta pesquisa deverão contribuir com a formação integral dos alunos do ensino médio integrado, tornando-os mais seguros e emancipados como cidadãos conscientes quanto aos gastos financeiros, além de acalorar as discussões acadêmicas sobre a importância da transversalidade do ensino, em particular, da educação financeira.

Quanto a confidencialidade, é importante frisar que todos os dados pessoais coletados serão mantidos sob guarda pessoal e sigilo total do pesquisador e, sob hipótese alguma, deverão expor os entrevistados, preservando assim a integridade moral dos pesquisados e a ética da pesquisa. Portanto, para que seja possível sua participação nesta pesquisa, será necessário que tenha ciência do Termo de Consentimento Livre e Esclarecido que está disponibilizado a seguir.

TERMO DE CONSENTIMENTO LIVRE E ESCLARECIDO - TCLE

Você está sendo convidado(a) a participar, como voluntário(a), da pesquisa intitulada A educação financeira no ensino médio integrado do Instituto Federal do Acre: uma proposta de ensino transversal com base na abordagem temática freiriana. Me chamo Richarles de Araújo Sousa, sou o pesquisador responsável por este estudo e atuo no Instituto Federal do Acre (IFAC) como professor do eixo de Gestão e Negócios no Campus Sena Madureira. Após receber os esclarecimentos e as informações a seguir, se você aceitar fazer parte do estudo, assine ao final deste documento, que está impresso em duas vias, sendo que uma delas é sua e a outra pertence ao pesquisado responsável. Esclareço que em caso de recusa na participação você não será penalizado(a) de forma alguma. Mas se aceitar participar, as dúvidas sobre a pesquisa poderão ser esclarecidas pelo pesquisador responsável, via e-mail richarles.sousa@ifac.edu.br e, inclusive, sob forma de ligação, através do seguinte contato telefônico: (68) 9 9225 2153.

1. Informações Importantes sobre a Pesquisa:

1.1 A pesquisa intitulada “A educação financeira no ensino médio integrado do IFAC: uma proposta de ensino transversal com base na abordagem temática freiriana, que tem como objetivo propor o ensino da educação financeira como temática transversal no ensino médio integrado do Instituto Federal do Acre”. Assim, este trabalho torna-se importante porque tem a finalidade de contribuir com o currículo da educação básica e, conseqüentemente, com o bem-estar da sociedade à medida que irá propor a construção de projetos integradores que apoiem a prática da educação financeira, a partir de uma abordagem transversal, nos cursos técnicos integrados ao ensino médio vinculados a educação profissional e tecnológica, como no caso do IFAC;

1.2 Os procedimentos utilizados na pesquisa deverão envolver o uso de questionários e/ou entrevistas, esta última devendo ser registrada no formato de gravação de vídeo e áudio,

- podendo ainda serem registradas imagens fotográficas individuais e coletivas, que poderão ser disponibilizados a qualquer momento aos participantes da pesquisa.
- 1.3 As imagens fotográficas obtidas poderão ser utilizadas como partes anexas por esta pesquisa e, por este motivo, você poderá ou não conceder o uso dessas imagens nos relatórios desta pesquisa. Portanto, é necessário que você assinale com um X na alternativa que melhor represente seu consentimento com relação ao uso das imagens coletadas durante a pesquisa:
 PERMITO a divulgação da minha imagem nos resultados publicados da pesquisa.
 NÃO Permito a divulgação da minha imagem nos resultados publicados da pesquisa.
 - 1.4 **RISCOS:** Quanto a confidencialidade, é importante frisar que todos os dados pessoais coletados serão mantidos, sob guarda pessoal e sigilo total do pesquisador e seus orientadores e, sob hipótese alguma, deverão expor os entrevistados, preservando assim a integridade moral dos pesquisados e a ética da pesquisa.
 - 1.5 **BENEFÍCIOS:** Os dados desta pesquisa deverão contribuir com a formação integral dos alunos do ensino médio integrado, tornando-os mais seguros e emancipados como cidadãos conscientes quanto aos gastos financeiros, além de acalorar as discussões acadêmicas sobre a importância da transversalidade do ensino, em particular, da educação financeira.
 - 1.6 A sua participação **NÃO** envolverá qualquer gasto, pois os pesquisadores providenciarão todos os materiais necessários, e, portanto, não haverá ressarcimento de despesas.
 - 1.7 Lembre-se de que, ao assinar este documento você estará, voluntariamente, se dispôs a participar desta pesquisa, compreendendo ainda que fará parte desta pesquisa até o momento em que desejar, podendo deixar de participar de quaisquer uma de suas etapas ou retirar-se dela a qualquer momento.
 - 1.8 O estudo será suspenso ou encerrado em caso de impossibilidade dos pesquisadores, por motivos graves, como doença, e/ou em caso de suspensão por parte do IFAC, se assim o desejarem.
 - 1.9 Está garantida a indenização em casos de eventuais danos, comprovadamente decorrentes da participação na pesquisa, conforme decisão judicial ou extrajudicial.
 - 1.10 Dessa forma, se você concorda em participar da pesquisa como consta nas explicações e orientações acima, preencha seu nome no local destacado pela linha pontilhada e, ao final deste termo, escreva sua assinatura por extenso.

2. Consentimento da Participação na Pesquisa:

Eu, Kayky Breno da Silva Costa, baixo assinado, concordo em participar do estudo intitulado A educação financeira no ensino médio integrado do IFAC: uma proposta de ensino transversal com base na abordagem temática freiriana. Destaco que minha participação nesta pesquisa é de caráter voluntário. Fui devidamente informado(a) e esclarecido(a) pelo pesquisador responsável Richarles de Araújo Sousa sobre a pesquisa, os procedimentos e métodos nela envolvidos, assim como os possíveis riscos e benefícios decorrentes de minha participação no estudo. Foi-me garantido que posso retirar meu consentimento a qualquer momento, sem que isto leve a qualquer penalidade. Declaro, portanto, que concordo com a minha participação no projeto de pesquisa acima descrito.

Sena Madureira - Acre, 06 de março de 2021.

Kayky Breno da Silva Costa
Assinatura por extenso do(a) participante

Assinatura por extenso do pesquisador responsável

Termo de assentimento livre e esclarecido (TALE) para autorização de aplicação do questionário com os alunos

Preâmbulo

Olá,

Me chamo Richarles Sousa, sou professor do IFAC/Campus Sena Madureira e também aluno do Mestrado PROFEPT, Campus Rio Branco, turma 2019.

Estou disponibilizando este questionário para que você possa me ajudar em minha pesquisa de mestrado, cujo tema é A educação financeira no ensino médio integrado do Instituto Federal do Acre: uma proposta de ensino transversal com base na abordagem temática freiriana.

Os dados desta pesquisa deverão contribuir com a formação integral no ensino médio integrado, além de acalorar as discussões acadêmicas sobre a importância da transversalidade do ensino, em particular, da educação financeira.

Quanto a confidencialidade, é importante frisar que todos os dados pessoais coletados serão mantidos sob guarda pessoal e sigilo total do pesquisador e, sob hipótese alguma, deverão expor os entrevistados, preservando assim a integridade moral dos pesquisados e a ética da pesquisa. Portanto, para que seja possível sua participação nesta pesquisa, você deverá ter acesso ao Termo de Assentimento Livre e Esclarecido que está disponibilizado a seguir.

TERMO DE ASSENTIMENTO LIVRE E ESCLARECIDO (TALE)

Você na qualidade de responsável pelo (a) aluno (a) Rayky Breno da Silva Costa, está sendo convidado (a) a consentir que o(a) menor participe, como voluntário (a), da pesquisa intitulada "A educação financeira no ensino médio integrado do Instituto Federal do Acre: uma proposta de ensino transversal com base na abordagem temática freiriana". Me chamo Richarles de Araújo Sousa, sou o pesquisador responsável por este estudo e atuo no Instituto Federal do Acre (IFAC) como professor do eixo de Gestão e Negócios no Campus Sena Madureira. Após receber os esclarecimentos e as informações a seguir, se você consentir na participação de seu(ua) filho(a) neste estudo, assine ao final deste documento, que está impresso em duas vias, sendo que uma delas é sua e a outra ficará com o proponente da pesquisa. Esclareço que em caso de recusa na participação, não haverá penalização para nenhuma das partes. Mas se houver o aceite, as dúvidas sobre a pesquisa poderão ser esclarecidas pelo pesquisador responsável, via e-mail richarles.sousa@ifac.edu.br e, inclusive, sob forma de ligação, através do seguinte contato telefônico: (68) 9 9225 2153.

1. Informações Importantes sobre a Pesquisa:

- 1.1 O motivo para realização desta pesquisa é o de fazer um estudo sobre o ensino da educação financeira, bem como propô-lo como temática transversal no ensino médio integrado do Instituto Federal do Acre. A participação de seu(ua) filho(a) é muito importante para a realização desse projeto, já que será a partir dele(a) que serão obtidos os principais dados para a análise e conclusão dos trabalhos desta pesquisa, a fim de contribuir com o currículo da educação básica e, conseqüentemente, com o bem-estar da sociedade à medida que irá propor a construção de projetos integradores que apoiem a prática da educação financeira, a partir de uma abordagem transversal, nos cursos técnicos integrados ao ensino médio vinculados a educação profissional e tecnológica, como no caso do IFAC;
- 1.2 Os procedimentos utilizados na pesquisa deverão envolver o uso de questionários e entrevistas, esta última devendo ser registrada no formato de gravação de vídeo e áudio,

podendo ainda serem registradas imagens fotográficas individuais e coletivas, que poderão ser disponibilizados a qualquer momento aos participantes da pesquisa.

- 1.3 As imagens fotográficas obtidas poderão ser utilizadas como partes anexas por esta pesquisa e, por este motivo, você poderá ou não conceder o uso dessas imagens nos relatórios desta pesquisa. Portanto, é necessário que você assinale com um X na alternativa que melhor represente seu consentimento com relação ao uso das imagens coletadas durante a pesquisa:

PERMITO a divulgação das imagens do meu filho nos resultados publicados da pesquisa.

NÃO Permito a divulgação das imagens do meu filho nos resultados publicados da pesquisa.

- 1.4 **RISCOS:** Quanto a confidencialidade, é importante frisar que todos os dados pessoais coletados serão mantidos sob guarda pessoal e sigilo total do pesquisador e seus orientadores e, sob hipótese alguma, deverão expor os entrevistados, preservando assim a integridade moral dos pesquisados e a ética da pesquisa.
- 1.5 **BENEFÍCIOS:** Os dados desta pesquisa deverão contribuir com a formação integral dos alunos do ensino médio integrado, tornando-os mais seguros e emancipados como cidadãos conscientes quanto aos gastos financeiros, além de acalorar as discussões acadêmicas sobre a importância da transversalidade do ensino, em particular, da educação financeira.
- 1.6 Caso seu(ua) filho (a) sinta constrangido(a), é garantida a total liberdade para se recusar participar ou retirar seu consentimento a qualquer momento, sem penalidade alguma. A participação na pesquisa será voluntária. Portanto, não haverá despesas pessoais ou gratificação financeira decorrente da participação. Caso ocorra algum dano o direito a pleitear indenização para reparação imediato ou futuro, decorrentes da cooperação com a pesquisa está garantido em Lei. O sigilo e anonimato da sua autorização e da participação da criança (ou adolescente) na pesquisa será preservada.
- 1.7 Dessa forma, se você concorda em participar da pesquisa como consta nas explicações e orientações deste termo, preencha seu nome no local destacado pela linha pontilhada e, ao final deste termo, escreva sua assinatura por extenso.

2. Assentimento da Participação na Pesquisa:

Eu, Elda da Silva Santos da Costa, abaixo assinado, autorizo meu(minha) filho(a) Kayky Breno da Silva Costa, a participar do projeto intitulado "A educação financeira no ensino médio integrado do IFAC: uma proposta de ensino transversal com base na abordagem temática freiriana". Destaco que participação do(a) meu(minha), filho(a) nesta pesquisa é de caráter voluntário. Fui devidamente informado(a) e esclarecido(a) pelo pesquisador responsável Richarles de Araújo Sousa sobre a pesquisa, os procedimentos e métodos nela envolvidos, assim como os possíveis riscos e benefícios decorrentes de minha participação no estudo. Foi-me garantido que meu(minha), filho(a) pode retirar este consentimento a qualquer momento, sem que isto leve a qualquer penalidade. Declaro, portanto, que concordo com a participação de meu(minha), filho(a) no projeto de pesquisa acima descrito.

Sena Madureira - Acre, 06 de março de 2021.

Elda da Silva Santos da Costa
Assinatura por extenso do(a) responsável pelo aluno participante

Kayky Breno da Silva Costa
Assinatura por extenso do(a) aluno participante

Assinatura por extenso do pesquisador responsável

Termo de consentimento livre e esclarecido (TCLE) para autorização de aplicação do questionário aos pais ou responsáveis dos alunos

Preâmbulo

Olá,

Me chamo Richarles Sousa, sou professor do IFAC/Campus Sena Madureira e também aluno do Mestrado PROFEPT, Campus Rio Branco, turma 2019.

Estou disponibilizando este questionário para que você, responsável por parte essencial da educação do seu filho, possa me ajudar em minha pesquisa de mestrado, cujo tema é A educação financeira no ensino médio integrado do Instituto Federal do Acre: uma proposta de ensino transversal com base na abordagem temática freiriana.

Os dados desta pesquisa deverão contribuir com a formação integral dos alunos do ensino médio integrado, tornando-os mais seguros e emancipados como cidadãos conscientes quanto aos gastos financeiros, além de acalorar as discussões acadêmicas sobre a importância da transversalidade do ensino, em particular, da educação financeira.

Quanto a confidencialidade, é importante frisar que todos os dados pessoais coletados serão mantidos sob guarda pessoal e sigilo total do pesquisador e, sob hipótese alguma, deverão expor os entrevistados, preservando assim a integridade moral dos pesquisados e a ética da pesquisa. Portanto, para que seja possível sua participação nesta pesquisa, será necessário que tenha ciência do Termo de Consentimento Livre e Esclarecido que está disponibilizado a seguir.

TERMO DE CONSENTIMENTO LIVRE E ESCLARECIDO - TCLE

Você está sendo convidado(a) a participar, como voluntário(a), da pesquisa intitulada A educação financeira no ensino médio integrado do Instituto Federal do Acre: uma proposta de ensino transversal com base na abordagem temática freiriana. Me chamo Richarles de Araújo Sousa, sou o pesquisador responsável por este estudo e atuo no Instituto Federal do Acre (IFAC) como professor do eixo de Gestão e Negócios no Campus Sena Madureira. Após receber os esclarecimentos e as informações a seguir, se você aceitar fazer parte do estudo, assine ao final deste documento, que está impresso em duas vias, sendo que uma delas é sua e a outra pertence ao pesquisado responsável. Esclareço que em caso de recusa na participação você não será penalizado(a) de forma alguma. Mas se aceitar participar, as dúvidas sobre a pesquisa poderão ser esclarecidas pelo pesquisador responsável, via e-mail richarles.sousa@ifac.edu.br e, inclusive, sob forma de ligação, através do seguinte contato telefônico: (68) 9 9225 2153.

1. Informações Importantes sobre a Pesquisa:

- 1.1 A pesquisa intitulada “A educação financeira no ensino médio integrado do IFAC: uma proposta de ensino transversal com base na abordagem temática freiriana, que tem como objetivo propor o ensino da educação financeira como temática transversal no ensino médio integrado do Instituto Federal do Acre”. Assim, este trabalho torna-se importante porque tem a finalidade de contribuir com o currículo da educação básica e, conseqüentemente, com o bem-estar da sociedade à medida que irá propor a construção de projetos integradores que apoiem a prática da educação financeira, a partir de uma abordagem transversal, nos cursos técnicos integrados ao ensino médio vinculados a educação profissional e tecnológica, como no caso do IFAC;
- 1.2 Os procedimentos utilizados na pesquisa deverão envolver o uso de questionários e/ou entrevistas, esta última devendo ser registrada no formato de gravação de vídeo e áudio,

- podendo ainda serem registradas imagens fotográficas individuais e coletivas, que poderão ser disponibilizados a qualquer momento aos participantes da pesquisa.
- 1.3 As imagens fotográficas obtidas poderão ser utilizadas como partes anexas por esta pesquisa e, por este motivo, você poderá ou não conceder o uso dessas imagens nos relatórios desta pesquisa. Portanto, é necessário que você assinale com um X na alternativa que melhor represente seu consentimento com relação ao uso das imagens coletadas durante a pesquisa:
 PERMITO a divulgação da minha imagem nos resultados publicados da pesquisa.
 NÃO Permito a divulgação da minha imagem nos resultados publicados da pesquisa.
 - 1.4 **RISCOS:** Quanto a confidencialidade, é importante frisar que todos os dados pessoais coletados serão mantidos, sob guarda pessoal e sigilo total do pesquisador e seus orientadores e, sob hipótese alguma, deverão expor os entrevistados, preservando assim a integridade moral dos pesquisados e a ética da pesquisa.
 - 1.5 **BENEFÍCIOS:** Os dados desta pesquisa deverão contribuir com a formação integral dos alunos do ensino médio integrado, tornando-os mais seguros e emancipados como cidadãos conscientes quanto aos gastos financeiros, além de acalorar as discussões acadêmicas sobre a importância da transversalidade do ensino, em particular, da educação financeira.
 - 1.6 A sua participação **NÃO** envolverá qualquer gasto, pois os pesquisadores providenciarão todos os materiais necessários, e, portanto, não haverá ressarcimento de despesas.
 - 1.7 Lembre-se de que, ao assinar este documento você estará, voluntariamente, se dispondo a participar desta pesquisa, compreendendo ainda que fará parte desta pesquisa até o momento em que desejar, podendo deixar de participar de quaisquer uma de suas etapas ou retirar-se dela a qualquer momento.
 - 1.8 O estudo será suspenso ou encerrado em caso de impossibilidade dos pesquisadores, por motivos graves, como doença, e/ou em caso de suspensão por parte do IFAC, se assim o desejarem.
 - 1.9 Está garantida a indenização em casos de eventuais danos, comprovadamente decorrentes da participação na pesquisa, conforme decisão judicial ou extrajudicial.
 - 1.10 Dessa forma, se você concorda em participar da pesquisa como consta nas explicações e orientações acima, preencha seu nome no local destacado pela linha pontilhada e, ao final deste termo, escreva sua assinatura por extenso.

2. Consentimento da Participação na Pesquisa:

Eu, Kayky Breno da Silva Costa, baixo assinado, concordo em participar do estudo intitulado A educação financeira no ensino médio integrado do IFAC: uma proposta de ensino transversal com base na abordagem temática freiriana. Destaco que minha participação nesta pesquisa é de caráter voluntário. Fui devidamente informado(a) e esclarecido(a) pelo pesquisador responsável Richarles de Araújo Sousa sobre a pesquisa, os procedimentos e métodos nela envolvidos, assim como os possíveis riscos e benefícios decorrentes de minha participação no estudo. Foi-me garantido que posso retirar meu consentimento a qualquer momento, sem que isto leve a qualquer penalidade. Declaro, portanto, que concordo com a minha participação no projeto de pesquisa acima descrito.

Sena Madureira - Acre, 06 de março de 2021.

Kayky Breno da Silva Costa
Assinatura por extenso do(a) participante

Assinatura por extenso do pesquisador responsável

Termo de assentimento livre e esclarecido (TALE) para autorização de aplicação do questionário com os alunos

Preâmbulo

Olá,

Me chamo Richarles Sousa, sou professor do IFAC/Campus Sena Madureira e também aluno do Mestrado PROFEPT, Campus Rio Branco, turma 2019.

Estou disponibilizando este questionário para que você possa me ajudar em minha pesquisa de mestrado, cujo tema é A educação financeira no ensino médio integrado do Instituto Federal do Acre: uma proposta de ensino transversal com base na abordagem temática freiriana.

Os dados desta pesquisa deverão contribuir com a formação integral no ensino médio integrado, além de acalorar as discussões acadêmicas sobre a importância da transversalidade do ensino, em particular, da educação financeira.

Quanto a confidencialidade, é importante frisar que todos os dados pessoais coletados serão mantidos sob guarda pessoal e sigilo total do pesquisador e, sob hipótese alguma, deverão expor os entrevistados, preservando assim a integridade moral dos pesquisados e a ética da pesquisa. Portanto, para que seja possível sua participação nesta pesquisa, você deverá ter acesso ao Termo de Assentimento Livre e Esclarecido que está disponibilizado a seguir.

TERMO DE ASSENTIMENTO LIVRE E ESCLARECIDO (TALE)

Você na qualidade de responsável pelo (a) aluno (a) Rayky Breno da Silva Costa, está sendo convidado (a) a consentir que o(a) menor participe, como voluntário (a), da pesquisa intitulada "A educação financeira no ensino médio integrado do Instituto Federal do Acre: uma proposta de ensino transversal com base na abordagem temática freiriana". Me chamo Richarles de Araújo Sousa, sou o pesquisador responsável por este estudo e atuo no Instituto Federal do Acre (IFAC) como professor do eixo de Gestão e Negócios no Campus Sena Madureira. Após receber os esclarecimentos e as informações a seguir, se você consentir na participação de seu(ua) filho(a) neste estudo, assine ao final deste documento, que está impresso em duas vias, sendo que uma delas é sua e a outra ficará com o proponente da pesquisa. Esclareço que em caso de recusa na participação, não haverá penalização para nenhuma das partes. Mas se houver o aceite, as dúvidas sobre a pesquisa poderão ser esclarecidas pelo pesquisador responsável, via e-mail richarles.sousa@ifac.edu.br e, inclusive, sob forma de ligação, através do seguinte contato telefônico: (68) 9 9225 2153.

1. Informações Importantes sobre a Pesquisa:

- 1.1 O motivo para realização desta pesquisa é o de fazer um estudo sobre o ensino da educação financeira, bem como propô-lo como temática transversal no ensino médio integrado do Instituto Federal do Acre. A participação de seu(ua) filho(a) é muito importante para a realização desse projeto, já que será a partir dele(a) que serão obtidos os principais dados para a análise e conclusão dos trabalhos desta pesquisa, a fim de contribuir com o currículo da educação básica e, conseqüentemente, com o bem-estar da sociedade à medida que irá propor a construção de projetos integradores que apoiem a prática da educação financeira, a partir de uma abordagem transversal, nos cursos técnicos integrados ao ensino médio vinculados a educação profissional e tecnológica, como no caso do IFAC;
- 1.2 Os procedimentos utilizados na pesquisa deverão envolver o uso de questionários e entrevistas, esta última devendo ser registrada no formato de gravação de vídeo e áudio,

podendo ainda serem registradas imagens fotográficas individuais e coletivas, que poderão ser disponibilizados a qualquer momento aos participantes da pesquisa.

1.3 As imagens fotográficas obtidas poderão ser utilizadas como partes anexas por esta pesquisa e, por este motivo, você poderá ou não conceder o uso dessas imagens nos relatórios desta pesquisa. Portanto, é necessário que você assinale com um X na alternativa que melhor represente seu consentimento com relação ao uso das imagens coletadas durante a pesquisa:

PERMITO a divulgação das imagens do meu filho nos resultados publicados da pesquisa.

NÃO Permito a divulgação das imagens do meu filho nos resultados publicados da pesquisa.

1.4 **RISCOS:** Quanto a confidencialidade, é importante frisar que todos os dados pessoais coletados serão mantidos sob guarda pessoal e sigilo total do pesquisador e seus orientadores e, sob hipótese alguma, deverão expor os entrevistados, preservando assim a integridade moral dos pesquisados e a ética da pesquisa.

1.5 **BENEFÍCIOS:** Os dados desta pesquisa deverão contribuir com a formação integral dos alunos do ensino médio integrado, tornando-os mais seguros e emancipados como cidadãos conscientes quanto aos gastos financeiros, além de acalorar as discussões acadêmicas sobre a importância da transversalidade do ensino, em particular, da educação financeira.

1.6 Caso seu(ua) filho (a) sinta constrangido(a), é garantida a total liberdade para se recusar participar ou retirar seu consentimento a qualquer momento, sem penalidade alguma. A participação na pesquisa será voluntária. Portanto, não haverá despesas pessoais ou gratificação financeira decorrente da participação. Caso ocorra algum dano o direito a pleitear indenização para reparação imediato ou futuro, decorrentes da cooperação com a pesquisa está garantido em Lei. O sigilo e anonimato da sua autorização e da participação da criança (ou adolescente) na pesquisa será preservada.

1.7 Dessa forma, se você concorda em participar da pesquisa como consta nas explicações e orientações deste termo, preencha seu nome no local destacado pela linha pontilhada e, ao final deste termo, escreva sua assinatura por extenso.

2. Assentimento da Participação na Pesquisa:

Eu, Elda da Silva Santos da Costa, abaixo assinado, autorizo meu(minha) filho(a) Kayky Breno da Silva Costa, a participar do projeto intitulado "A educação financeira no ensino médio integrado do IFAC: uma proposta de ensino transversal com base na abordagem temática freiriana". Destaco que participação do(a) meu(minha), filho(a) nesta pesquisa é de caráter voluntário. Fui devidamente informado(a) e esclarecido(a) pelo pesquisador responsável Richarles de Araújo Sousa sobre a pesquisa, os procedimentos e métodos nela envolvidos, assim como os possíveis riscos e benefícios decorrentes de minha participação no estudo. Foi-me garantido que meu(minha), filho(a) pode retirar este consentimento a qualquer momento, sem que isto leve a qualquer penalidade. Declaro, portanto, que concordo com a participação de meu(minha), filho(a) no projeto de pesquisa acima descrito.

Sena Madureira - Acre, 06 de março de 2021.

Elda da Silva Santos da Costa
Assinatura por extenso do(a) responsável pelo aluno participante

Kayky Breno da Silva Costa
Assinatura por extenso do(a) aluno participante

Assinatura por extenso do pesquisador responsável

Termo de consentimento livre e esclarecido (TCLE) para autorização de aplicação do questionário aos pais ou responsáveis dos alunos

Preâmbulo

Olá,

Me chamo Richarles Sousa, sou professor do IFAC/Campus Sena Madureira e também aluno do Mestrado PROFEPT, Campus Rio Branco, turma 2019.

Estou disponibilizando este questionário para que você, responsável por parte essencial da educação do seu filho, possa me ajudar em minha pesquisa de mestrado, cujo tema é A educação financeira no ensino médio integrado do Instituto Federal do Acre: uma proposta de ensino transversal com base na abordagem temática freiriana.

Os dados desta pesquisa deverão contribuir com a formação integral dos alunos do ensino médio integrado, tornando-os mais seguros e emancipados como cidadãos conscientes quanto aos gastos financeiros, além de acalorar as discussões acadêmicas sobre a importância da transversalidade do ensino, em particular, da educação financeira.

Quanto a confidencialidade, é importante frisar que todos os dados pessoais coletados serão mantidos sob guarda pessoal e sigilo total do pesquisador e, sob hipótese alguma, deverão expor os entrevistados, preservando assim a integridade moral dos pesquisados e a ética da pesquisa. Portanto, para que seja possível sua participação nesta pesquisa, será necessário que tenha ciência do Termo de Consentimento Livre e Esclarecido que está disponibilizado a seguir.

TERMO DE CONSENTIMENTO LIVRE E ESCLARECIDO - TCLE

Você está sendo convidado(a) a participar, como voluntário(a), da pesquisa intitulada A educação financeira no ensino médio integrado do Instituto Federal do Acre: uma proposta de ensino transversal com base na abordagem temática freiriana. Me chamo Richarles de Araújo Sousa, sou o pesquisador responsável por este estudo e atuo no Instituto Federal do Acre (IFAC) como professor do eixo de Gestão e Negócios no Campus Sena Madureira. Após receber os esclarecimentos e as informações a seguir, se você aceitar fazer parte do estudo, assine ao final deste documento, que está impresso em duas vias, sendo que uma delas é sua e a outra pertence ao pesquisado responsável. Esclareço que em caso de recusa na participação você não será penalizado(a) de forma alguma. Mas se aceitar participar, as dúvidas sobre a pesquisa poderão ser esclarecidas pelo pesquisador responsável, via e-mail richarles.sousa@ifac.edu.br e, inclusive, sob forma de ligação, através do seguinte contato telefônico: (68) 9 9225 2153.

1. Informações Importantes sobre a Pesquisa:

- 1.1 A pesquisa intitulada “A educação financeira no ensino médio integrado do IFAC: uma proposta de ensino transversal com base na abordagem temática freiriana, que tem como objetivo propor o ensino da educação financeira como temática transversal no ensino médio integrado do Instituto Federal do Acre”. Assim, este trabalho torna-se importante porque tem a finalidade de contribuir com o currículo da educação básica e, conseqüentemente, com o bem-estar da sociedade à medida que irá propor a construção de projetos integradores que apoiem a prática da educação financeira, a partir de uma abordagem transversal, nos cursos técnicos integrados ao ensino médio vinculados a educação profissional e tecnológica, como no caso do IFAC;
- 1.2 Os procedimentos utilizados na pesquisa deverão envolver o uso de questionários e/ou entrevistas, esta última devendo ser registrada no formato de gravação de vídeo e áudio,

podendo ainda serem registradas imagens fotográficas individuais e coletivas, que poderão ser disponibilizados a qualquer momento aos participantes da pesquisa.

- 1.3 As imagens fotográficas obtidas poderão ser utilizadas como partes anexas por esta pesquisa e, por este motivo, você poderá ou não conceder o uso dessas imagens nos relatórios desta pesquisa. Portanto, é necessário que você assinale com um X na alternativa que melhor represente seu consentimento com relação ao uso das imagens coletadas durante a pesquisa:
 PERMITO a divulgação da minha imagem nos resultados publicados da pesquisa.
 NÃO Permito a divulgação da minha imagem nos resultados publicados da pesquisa.
- 1.4 RISCOS: Quanto a confidencialidade, é importante frisar que todos os dados pessoais coletados serão mantidos sob guarda pessoal e sigilo total do pesquisador e seus orientadores e, sob hipótese alguma, deverão expor os entrevistados, preservando assim a integridade moral dos pesquisados e a ética da pesquisa.
- 1.5 BENEFÍCIOS: Os dados desta pesquisa deverão contribuir com a formação integral dos alunos do ensino médio integrado, tornando-os mais seguros e emancipados como cidadãos conscientes quanto aos gastos financeiros, além de acalorar as discussões acadêmicas sobre a importância da transversalidade do ensino, em particular, da educação financeira.
- 1.6 A sua participação NÃO envolverá qualquer gasto, pois os pesquisadores providenciarão todos os materiais necessários, e, portanto, não haverá ressarcimento de despesas.
- 1.7 Lembre-se de que, ao assinar este documento você estará, voluntariamente, se dispondo a participar desta pesquisa, compreendendo ainda que fará parte desta pesquisa até o momento em que desejar, podendo deixar de participar de quaisquer uma de suas etapas ou retirar-se dela a qualquer momento.
- 1.8 O estudo será suspenso ou encerrado em caso de impossibilidade dos pesquisadores, por motivos graves, como doença, e/ou em caso de suspensão por parte do IFAC, se assim o desejarem.
- 1.9 Está garantida a indenização em casos de eventuais danos, comprovadamente decorrentes da participação na pesquisa, conforme decisão judicial ou extrajudicial.
- 1.10 Dessa forma, se você concorda em participar da pesquisa como consta nas explicações e orientações acima, preencha seu nome no local destacado pela linha pontilhada e, ao final deste termo, escreva sua assinatura por extenso.

2. Consentimento da Participação na Pesquisa:

Eu, Rudina Maria Gomes Bezerra....., baixo assinado, concordo em participar do estudo intitulado A educação financeira no ensino médio integrado do IFAC: uma proposta de ensino transversal com base na abordagem temática freiriana. Destaco que minha participação nesta pesquisa é de caráter voluntário. Fui devidamente informado(a) e esclarecido(a) pelo pesquisador responsável Richarles de Araújo Sousa sobre a pesquisa, os procedimentos e métodos nela envolvidos, assim como os possíveis riscos e benefícios decorrentes de minha participação no estudo. Foi-me garantido que posso retirar meu consentimento a qualquer momento, sem que isto leve a qualquer penalidade. Declaro, portanto, que concordo com a minha participação no projeto de pesquisa acima descrito.

Sena Madureira - Acre, 08 de março..... de 2021.

Rudina Maria Gomes Bezerra
Assinatura por extenso do(a) participante

Assinatura por extenso do pesquisador responsável

Termo de consentimento livre e esclarecido (TCLE) para autorização de aplicação do questionário aos pais ou responsáveis dos alunos

Preâmbulo

Olá,

Me chamo Richarles Sousa, sou professor do IFAC/Campus Sena Madureira e também aluno do Mestrado PROFEPT, Campus Rio Branco, turma 2019.

Estou disponibilizando este questionário para que você, responsável por parte essencial da educação do seu filho, possa me ajudar em minha pesquisa de mestrado, cujo tema é A educação financeira no ensino médio integrado do Instituto Federal do Acre: uma proposta de ensino transversal com base na abordagem temática freiriana.

Os dados desta pesquisa deverão contribuir com a formação integral dos alunos do ensino médio integrado, tornando-os mais seguros e emancipados como cidadãos conscientes quanto aos gastos financeiros, além de acalorar as discussões acadêmicas sobre a importância da transversalidade do ensino, em particular, da educação financeira.

Quanto a confidencialidade, é importante frisar que todos os dados pessoais coletados serão mantidos sob guarda pessoal e sigilo total do pesquisador e, sob hipótese alguma, deverão expor os entrevistados, preservando assim a integridade moral dos pesquisados e a ética da pesquisa. Portanto, para que seja possível sua participação nesta pesquisa, será necessário que tenha ciência do Termo de Consentimento Livre e Esclarecido que está disponibilizado a seguir.

TERMO DE CONSENTIMENTO LIVRE E ESCLARECIDO - TCLE

Você está sendo convidado(a) a participar, como voluntário(a), da pesquisa intitulada A educação financeira no ensino médio integrado do Instituto Federal do Acre: uma proposta de ensino transversal com base na abordagem temática freiriana. Me chamo Richarles de Araújo Sousa, sou o pesquisador responsável por este estudo e atuo no Instituto Federal do Acre (IFAC) como professor do eixo de Gestão e Negócios no Campus Sena Madureira. Após receber os esclarecimentos e as informações a seguir, se você aceitar fazer parte do estudo, assine ao final deste documento, que está impresso em duas vias, sendo que uma delas é sua e a outra pertence ao pesquisado responsável. Esclareço que em caso de recusa na participação você não será penalizado(a) de forma alguma. Mas se aceitar participar, as dúvidas sobre a pesquisa poderão ser esclarecidas pelo pesquisador responsável, via e-mail richarles.sousa@ifac.edu.br e, inclusive, sob forma de ligação, através do seguinte contato telefônico: (68) 9 9225 2153.

1. Informações Importantes sobre a Pesquisa:

- 1.1 A pesquisa intitulada “A educação financeira no ensino médio integrado do IFAC: uma proposta de ensino transversal com base na abordagem temática freiriana que tem como objetivo propor o ensino da educação financeira como temática transversal no ensino médio integrado do Instituto Federal do Acre”. Assim, este trabalho torna-se importante porque tem a finalidade de contribuir com o currículo da educação básica e, conseqüentemente, com o bem-estar da sociedade à medida que irá propor a construção de projetos integradores que apoiem a prática da educação financeira, a partir de uma abordagem transversal, nos cursos técnicos integrados ao ensino médio vinculados a educação profissional e tecnológica, como no caso do IFAC;
- 1.2 Os procedimentos utilizados na pesquisa deverão envolver o uso de questionários e/ou entrevistas, esta última devendo ser registrada no formato de gravação de vídeo e áudio,

- podendo ainda serem registradas imagens fotográficas individuais e coletivas, que poderão ser disponibilizados a qualquer momento aos participantes da pesquisa.
- 1.3 As imagens fotográficas obtidas poderão ser utilizadas como partes anexas por esta pesquisa e, por este motivo, você poderá ou não conceder o uso dessas imagens nos relatórios desta pesquisa. Portanto, é necessário que você assinale com um X na alternativa que melhor represente seu consentimento com relação ao uso das imagens coletadas durante a pesquisa:
 PERMITO a divulgação da minha imagem nos resultados publicados da pesquisa.
 NÃO Permito a divulgação da minha imagem nos resultados publicados da pesquisa.
 - 1.4 **RISCOS:** Quanto a confidencialidade, é importante frisar que todos os dados pessoais coletados serão mantidos sob guarda pessoal e sigilo total do pesquisador e seus orientadores e, sob hipótese alguma, deverão expor os entrevistados, preservando assim a integridade moral dos pesquisados e a ética da pesquisa.
 - 1.5 **BENEFÍCIOS:** Os dados desta pesquisa deverão contribuir com a formação integral dos alunos do ensino médio integrado, tornando-os mais seguros e emancipados como cidadãos conscientes quanto aos gastos financeiros, além de acalorar as discussões acadêmicas sobre a importância da transversalidade do ensino, em particular, da educação financeira.
 - 1.6 A sua participação **NÃO** envolverá qualquer gasto, pois os pesquisadores providenciarão todos os materiais necessários, e, portanto, não haverá ressarcimento de despesas.
 - 1.7 Lembre-se de que, ao assinar este documento você estará, voluntariamente, se dispondo a participar desta pesquisa, compreendendo ainda que fará parte desta pesquisa até o momento em que desejar, podendo deixar de participar de quaisquer uma de suas etapas ou retirar-se dela a qualquer momento.
 - 1.8 O estudo será suspenso ou encerrado em caso de impossibilidade dos pesquisadores, por motivos graves, como doença, e/ou em caso de suspensão por parte do IFAC, se assim o desejarem.
 - 1.9 Está garantida a indenização em casos de eventuais danos, comprovadamente decorrentes da participação na pesquisa, conforme decisão judicial ou extrajudicial.
 - 1.10 Dessa forma, se você concorda em participar da pesquisa como consta nas explicações e orientações acima, preencha seu nome no local destacado pela linha pontilhada e, ao final deste termo, escreva sua assinatura por extenso.

2. Consentimento da Participação na Pesquisa:

Eu, Evaldo Barros Nogueira, baixo assinado, concordo em participar do estudo intitulado A educação financeira no ensino médio integrado do IFAC: uma proposta de ensino transversal com base na abordagem temática freiriana. Destaco que minha participação nesta pesquisa é de caráter voluntário. Fui devidamente informado(a) e esclarecido(a) pelo pesquisador responsável Richarles de Araújo Sousa sobre a pesquisa, os procedimentos e métodos nela envolvidos, assim como os possíveis riscos e benefícios decorrentes de minha participação no estudo. Foi-me garantido que posso retirar meu consentimento a qualquer momento, sem que isto leve a qualquer penalidade. Declaro, portanto, que concordo com a minha participação no projeto de pesquisa acima descrito.

Sena Madureira - Acre, de de 2021.

Evaldo Barros Nogueira
Assinatura por extenso do(a) participante

Assinatura por extenso do pesquisador responsável

Termo de consentimento livre e esclarecido (TCLE) para autorização de aplicação do questionário aos pais ou responsáveis dos alunos

Preâmbulo

Olá,

Me chamo Richarles Sousa, sou professor do IFAC/Campus Sena Madureira e também aluno do Mestrado PROFEPT, Campus Rio Branco, turma 2019.

Estou disponibilizando este questionário para que você, responsável por parte essencial da educação do seu filho, possa me ajudar em minha pesquisa de mestrado, cujo tema é A educação financeira no ensino médio integrado do Instituto Federal do Acre: uma proposta de ensino transversal com base na abordagem temática freiriana.

Os dados desta pesquisa deverão contribuir com a formação integral dos alunos do ensino médio integrado, tornando-os mais seguros e emancipados como cidadãos conscientes quanto aos gastos financeiros, além de acalorar as discussões acadêmicas sobre a importância da transversalidade do ensino, em particular, da educação financeira.

Quanto a confidencialidade, é importante frisar que todos os dados pessoais coletados serão mantidos sob guarda pessoal e sigilo total do pesquisador e, sob hipótese alguma, deverão expor os entrevistados, preservando assim a integridade moral dos pesquisados e a ética da pesquisa. Portanto, para que seja possível sua participação nesta pesquisa, será necessário que tenha ciência do Termo de Consentimento Livre e Esclarecido que está disponibilizado a seguir.

TERMO DE CONSENTIMENTO LIVRE E ESCLARECIDO - TCLE

Você está sendo convidado(a) a participar, como voluntário(a), da pesquisa intitulada A educação financeira no ensino médio integrado do Instituto Federal do Acre: uma proposta de ensino transversal com base na abordagem temática freiriana. Me chamo Richarles de Araújo Sousa, sou o pesquisador responsável por este estudo e atuo no Instituto Federal do Acre (IFAC) como professor do eixo de Gestão e Negócios no Campus Sena Madureira. Após receber os esclarecimentos e as informações a seguir, se você aceitar fazer parte do estudo, assine ao final deste documento, que está impresso em duas vias, sendo que uma delas é sua e a outra pertence ao pesquisado responsável. Esclareço que em caso de recusa na participação você não será penalizado(a) de forma alguma. Mas se aceitar participar, as dúvidas sobre a pesquisa poderão ser esclarecidas pelo pesquisador responsável, via e-mail richarles.sousa@ifac.edu.br e, inclusive, sob forma de ligação, através do seguinte contato telefônico: (68) 9 9225 2153.

1. Informações Importantes sobre a Pesquisa:

1.1 A pesquisa intitulada “A educação financeira no ensino médio integrado do IFAC: uma proposta de ensino transversal com base na abordagem temática freiriana, que tem como objetivo propor o ensino da educação financeira como temática transversal no ensino médio integrado do Instituto Federal do Acre”. Assim, este trabalho torna-se importante porque tem a finalidade de contribuir com o currículo da educação básica e, conseqüentemente, com o bem-estar da sociedade à medida que irá propor a construção de projetos integradores que apoiem a prática da educação financeira, a partir de uma abordagem transversal, nos cursos técnicos integrados ao ensino médio vinculados a educação profissional e tecnológica, como no caso do IFAC;

- 1.2 Os procedimentos utilizados na pesquisa deverão envolver o uso de questionários e/ou entrevistas, esta última devendo ser registrada no formato de gravação de vídeo e áudio, podendo ainda serem registradas imagens fotográficas individuais e coletivas, que poderão ser disponibilizados a qualquer momento aos participantes da pesquisa.
- 1.3 As imagens fotográficas obtidas poderão ser utilizadas como partes anexas por esta pesquisa e, por este motivo, você poderá ou não conceder o uso dessas imagens nos relatórios desta pesquisa. Portanto, é necessário que você assinale com um **X** na alternativa que melhor represente seu consentimento com relação ao uso das imagens coletadas durante a pesquisa:
(X) **PERMITO** a divulgação da minha imagem nos resultados publicados da pesquisa.
() **NÃO** Permito a divulgação da minha imagem nos resultados publicados da pesquisa.
- 1.4 **RISCOS:** Quanto a confidencialidade, é importante frisar que todos os dados pessoais coletados serão mantidos sob guarda pessoal e sigilo total do pesquisador e seus orientadores e, sob hipótese alguma, deverão expor os entrevistados, preservando assim a integridade moral dos pesquisados e a ética da pesquisa.
- 1.5 **BENEFÍCIOS:** Os dados desta pesquisa deverão contribuir com a formação integral dos alunos do ensino médio integrado, tornando-os mais seguros e emancipados como cidadãos conscientes quanto aos gastos financeiros, além de acalorar as discussões acadêmicas sobre a importância da transversalidade do ensino, em particular, da educação financeira.
- 1.6 A sua participação **NÃO** envolverá qualquer gasto, pois os pesquisadores providenciarão todos os materiais necessários, e, portanto, não haverá ressarcimento de despesas.
- 1.7 Lembre-se de que, ao assinar este documento você estará, voluntariamente, se dispondo a participar desta pesquisa, compreendendo ainda que fará parte desta pesquisa até o momento em que desejar, podendo deixar de participar de quaisquer uma de suas etapas ou retirar-se dela a qualquer momento.
- 1.8 O estudo será suspenso ou encerrado em caso de impossibilidade dos pesquisadores, por motivos graves, como doença, e/ou em caso de suspensão por parte do IFAC, se assim o desejarem.
- 1.9 Está garantida a indenização em casos de eventuais danos, comprovadamente decorrentes da participação na pesquisa, conforme decisão judicial ou extrajudicial.
- 1.10 Dessa forma, se você concorda em participar da pesquisa como consta nas explicações e orientações acima, preencha seu nome no local destacado pela linha pontilhada e, ao final deste termo, escreva sua assinatura por extenso.

2. Consentimento da Participação na Pesquisa:

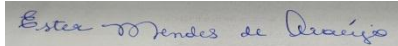
Eu, ....., baixo assinado, concordo em participar do estudo intitulado A educação financeira no ensino médio integrado do IFAC: uma proposta de ensino transversal com base na abordagem temática freiriana. Destaco que minha participação nesta pesquisa é de caráter voluntário. Fui devidamente informado(a) e esclarecido(a) pelo pesquisador responsável Richarles de Araújo Sousa sobre a pesquisa, os procedimentos e métodos nela envolvidos, assim como os possíveis riscos e benefícios decorrentes de minha participação no estudo. Foi-me garantido que posso retirar meu consentimento a qualquer momento, sem que isto leve a qualquer penalidade. Declaro, portanto, que concordo com a minha participação no projeto de pesquisa acima descrito.

Sena Madureira - Acre, dede 2021.

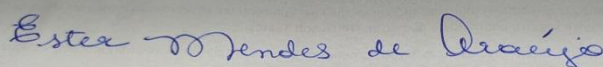

Assinatura por extenso do(a) participante

Assinatura por extenso do pesquisador responsável

Termo de consentimento livre e esclarecido (TCLE) para autorização de aplicação do questionário aos pais ou responsáveis dos alunos

Preâmbulo

Olá,

Me chamo Richarles Sousa, sou professor do IFAC/Campus Sena Madureira e também aluno do Mestrado PROFEPT, Campus Rio Branco, turma 2019.

Estou disponibilizando este questionário para que você, responsável por parte essencial da educação do seu filho, possa me ajudar em minha pesquisa de mestrado, cujo tema é A educação financeira no ensino médio integrado do Instituto Federal do Acre: uma proposta de ensino transversal com base na abordagem temática freiriana.

Os dados desta pesquisa deverão contribuir com a formação integral dos alunos do ensino médio integrado, tornando-os mais seguros e emancipados como cidadãos conscientes quanto aos gastos financeiros, além de acalorar as discussões acadêmicas sobre a importância da transversalidade do ensino, em particular, da educação financeira.

Quanto a confidencialidade, é importante frisar que todos os dados pessoais coletados serão mantidos sob guarda pessoal e sigilo total do pesquisador e, sob hipótese alguma, deverão expor os entrevistados, preservando assim a integridade moral dos pesquisados e a ética da pesquisa. Portanto, para que seja possível sua participação nesta pesquisa, será necessário que tenha ciência do Termo de Consentimento Livre e Esclarecido que está disponibilizado a seguir.

TERMO DE CONSENTIMENTO LIVRE E ESCLARECIDO - TCLE

Você está sendo convidado(a) a participar, como o voluntário(a), da pesquisa intitulada A educação financeira no ensino médio integrado do Instituto Federal do Acre: uma proposta de ensino transversal com base na abordagem temática freiriana. Me chamo Richarles de Araújo Sousa, sou o pesquisador responsável por este estudo e atuo no Instituto Federal do Acre (IFAC) como professor do eixo de Gestão e Negócios no Campus Sena Madureira. Após receber os esclarecimentos e as informações a seguir, se você aceitar fazer parte do estudo, assine ao final deste documento, que está impresso em duas vias, sendo que uma delas é sua e a outra pertence ao pesquisado responsável. Esclareço que em caso de recusa na participação você não será penalizado(a) de forma alguma. Mas se aceitar participar, as dúvidas sobre a pesquisa poderão ser esclarecidas pelo pesquisador responsável, via e-mail richarles.sousa@ifac.edu.br e, inclusive, sob forma de ligação, através do seguinte contato telefônico: (68) 9 9225 2153.

1. Informações Importantes sobre a Pesquisa:

- 1.1 A pesquisa intitulada “A educação financeira no ensino médio integrado do IFAC: uma proposta de ensino transversal com base na abordagem temática freiriana, que tem como objetivo propor o ensino da educação financeira como temática transversal no ensino médio integrado do Instituto Federal do Acre”. Assim, este trabalho torna-se importante porque tem a finalidade de contribuir com o currículo da educação básica e, conseqüentemente, com o bem-estar da sociedade à medida que irá propor a construção de projetos integradores que apoiem a prática da educação financeira, a partir de uma abordagem transversal, nos cursos técnicos integrados ao ensino médio vinculados a educação profissional e tecnológica, como no caso do IFAC;
- 1.2 Os procedimentos utilizados na pesquisa deverão envolver o uso de questionários e/ou entrevistas, esta última devendo ser registrada no formato de gravação de vídeo e áudio,

podendo ainda serem registradas imagens fotográficas individuais e coletivas, que poderão ser disponibilizados a qualquer momento aos participantes da pesquisa.

- 1.3 As imagens fotográficas obtidas poderão ser utilizadas como partes anexas por esta pesquisa e, por este motivo, você poderá ou não conceder o uso dessas imagens nos relatórios desta pesquisa. Portanto, é necessário que você assinale com um X na alternativa que melhor represente seu consentimento com relação ao uso das imagens coletadas durante a pesquisa:
() PERMITO a divulgação da minha imagem nos resultados publicados da pesquisa.
(X) NÃO Permito a divulgação da minha imagem nos resultados publicados da pesquisa.
- 1.4 RISCOS: Quanto a confidencialidade, é importante frisar que todos os dados pessoais coletados serão mantidos sob guarda pessoal e sigilo total do pesquisador e seus orientadores e, sob hipótese alguma, deverão expor os entrevistados, preservando assim a integridade moral dos pesquisados e a ética da pesquisa.
- 1.5 BENEFÍCIOS: Os dados desta pesquisa deverão contribuir com a formação integral dos alunos do ensino médio integrado, tomando-os mais seguros e emancipados como cidadãos conscientes quanto aos gastos financeiros, além de acalorar as discussões acadêmicas sobre a importância da transversalidade do ensino, em particular, da educação financeira.
- 1.6 A sua participação NÃO envolverá qualquer gasto, pois os pesquisadores providenciarão todos os materiais necessários, e, portanto, não haverá ressarcimento de despesas.
- 1.7 Lembre-se de que, ao assinar este documento você estará, voluntariamente, se dispondo a participar desta pesquisa, compreendendo ainda que fará parte desta pesquisa até o momento em que desejar, podendo deixar de participar de quaisquer uma de suas etapas ou retirar-se dela a qualquer momento.
- 1.8 O estudo será suspenso ou encerrado em caso de impossibilidade dos pesquisadores, por motivos graves, como doença, e/ou em caso de suspensão por parte do IFAC, se assim o desejarem.
- 1.9 Está garantida a indenização em casos de eventuais danos, comprovadamente decorrentes da participação na pesquisa, conforme decisão judicial ou extrajudicial.
- 1.10 Dessa forma, se você concorda em participar da pesquisa como consta nas explicações e orientações acima, preencha seu nome no local destacado pela linha pontilhada e, ao final deste termo, escreva sua assinatura por extenso.

2. Consentimento da Participação na Pesquisa:

Eu, Mary Lourenes Avelino Almeida, baixo assinado, concordo em participar do estudo intitulado A educação financeira no ensino médio integrado do IFAC: uma proposta de ensino transversal com base na abordagem temática freiriana. Destaco que minha participação nesta pesquisa é de caráter voluntário. Fui devidamente informado(a) e esclarecido(a) pelo pesquisador responsável Richarles de Araújo Sousa sobre a pesquisa, os procedimentos e métodos nela envolvidos, assim como os possíveis riscos e benefícios decorrentes de minha participação no estudo. Foi-me garantido que posso retirar meu consentimento a qualquer momento, sem que isto leve a qualquer penalidade. Declaro, portanto, que concordo com a minha participação no projeto de pesquisa acima descrito.

Sena Madureira - Acre, 06 de Março de 2021.

Mary Lourenes Avelino Almeida
Assinatura por extenso do(a) participante

Assinatura por extenso do pesquisador responsável

Termo de consentimento livre e esclarecido (TCLE) para autorização de aplicação do questionário aos pais ou responsáveis dos alunos

Preâmbulo

Olá.

Me chamo Richarles Sousa, sou professor do IFAC/Campus Sena Madureira e também aluno do Mestrado PROFEPT, Campus Rio Branco, turma 2019.

Estou disponibilizando este questionário para que você, responsável por parte essencial da educação do seu filho, possa me ajudar em minha pesquisa de mestrado, cujo tema é A educação financeira no ensino médio integrado do Instituto Federal do Acre: uma proposta de ensino transversal com base na abordagem temática freiriana.

Os dados desta pesquisa deverão contribuir com a formação integral dos alunos do ensino médio integrado, tornando-os mais seguros e emancipados como cidadãos conscientes quanto aos gastos financeiros, além de acalorar as discussões acadêmicas sobre a importância da transversalidade do ensino, em particular, da educação financeira.

Quanto a confidencialidade, é importante frisar que todos os dados pessoais coletados serão mantidos sob guarda pessoal e sigilo total do pesquisador e, sob hipótese alguma, deverão expor os entrevistados, preservando assim a integridade moral dos pesquisados e a ética da pesquisa. Portanto, para que seja possível sua participação nesta pesquisa, será necessário que tenha ciência do Termo de Consentimento Livre e Esclarecido que está disponibilizado a seguir.

TERMO DE CONSENTIMENTO LIVRE E ESCLARECIDO - TCLE

Você está sendo convidado(a) a participar, como voluntário(a), da pesquisa intitulada A educação financeira no ensino médio integrado do Instituto Federal do Acre: uma proposta de ensino transversal com base na abordagem temática freiriana. Me chamo Richarles de Araújo Sousa, sou o pesquisador responsável por este estudo e atuo no Instituto Federal do Acre (IFAC) como professor do eixo de Gestão e Negócios no Campus Sena Madureira. Após receber os esclarecimentos e as informações a seguir, se você aceitar fazer parte do estudo, assine ao final deste documento, que está impresso em duas vias, sendo que uma delas é sua e a outra pertence ao pesquisado responsável. Esclareço que em caso de recusa na participação você não será penalizado(a) de forma alguma. Mas se aceitar participar, as dúvidas sobre a pesquisa poderão ser esclarecidas pelo pesquisador responsável, via e-mail richarles.sousa@ifac.edu.br e, inclusive, sob forma de ligação, através do seguinte contato telefônico: (68) 9 9225 2153.

1. Informações Importantes sobre a Pesquisa:

- 1.1 A pesquisa intitulada “A educação financeira no ensino médio integrado do IFAC: uma proposta de ensino transversal com base na abordagem temática freiriana, que tem como objetivo propor o ensino da educação financeira como temática transversal no ensino médio integrado do Instituto Federal do Acre”. Assim, este trabalho torna-se importante porque tem a finalidade de contribuir com o currículo da educação básica e, conseqüentemente, com o bem-estar da sociedade à medida que irá propor a construção de projetos integradores que apoiem a prática da educação financeira, a partir de uma abordagem transversal, nos cursos técnicos integrados ao ensino médio vinculados a educação profissional e tecnológica, como no caso do IFAC;
- 1.2 Os procedimentos utilizados na pesquisa deverão envolver o uso de questionários e/ou entrevistas, esta última devendo ser registrada no formato de gravação de vídeo e áudio,

- podendo ainda serem registradas imagens fotográficas individuais e coletivas, que poderão ser disponibilizados a qualquer momento aos participantes da pesquisa.
- 1.3 As imagens fotográficas obtidas poderão ser utilizadas como partes anexas por esta pesquisa e, por este motivo, você poderá ou não conceder o uso dessas imagens nos relatórios desta pesquisa. Portanto, é necessário que você assinale com um **X** na alternativa que melhor represente seu consentimento com relação ao uso das imagens coletadas durante a pesquisa:
 - PERMITO** a divulgação da minha imagem nos resultados publicados da pesquisa.
 - NÃO** Permito a divulgação da minha imagem nos resultados publicados da pesquisa.
 - 1.4 **RISCOS:** Quanto a confidencialidade, é importante frisar que todos os dados pessoais coletados serão mantidos sob guarda pessoal e sigilo total do pesquisador e seus orientadores e, sob hipótese alguma, deverão expor os entrevistados, preservando assim a integridade moral dos pesquisados e a ética da pesquisa.
 - 1.5 **BENEFÍCIOS:** Os dados desta pesquisa deverão contribuir com a formação integral dos alunos do ensino médio integrado, tornando-os mais seguros e emancipados como cidadãos conscientes quanto aos gastos financeiros, além de acalorar as discussões acadêmicas sobre a importância da transversalidade do ensino, em particular, da educação financeira.
 - 1.6 A sua participação **NÃO** envolverá qualquer gasto, pois os pesquisadores providenciarão todos os materiais necessários, e, portanto, não haverá ressarcimento de despesas.
 - 1.7 Lembre-se de que, ao assinar este documento você estará, voluntariamente, se dispondo a participar desta pesquisa, compreendendo ainda que fará parte desta pesquisa até o momento em que desejar, podendo deixar de participar de quaisquer uma de suas etapas ou retirar-se dela a qualquer momento.
 - 1.8 O estudo será suspenso ou encerrado em caso de impossibilidade dos pesquisadores, por motivos graves, como doença, e/ou em caso de suspensão por parte do IFAC, se assim o desejarem.
 - 1.9 Está garantida a indenização em casos de eventuais danos, comprovadamente decorrentes da participação na pesquisa, conforme decisão judicial ou extrajudicial.
 - 1.10 Dessa forma, se você concorda em participar da pesquisa como consta nas explicações e orientações acima, preencha seu nome no local destacado pela linha pontilhada e, ao final deste termo, escreva sua assinatura por extenso.

2. Consentimento da Participação na Pesquisa:

Eu, Rosiane Danasceno dos Santos, baixo assinado, concordo em participar do estudo intitulado A educação financeira no ensino médio integrado do IFAC: uma proposta de ensino transversal com base na abordagem temática freiriana. Destaco que minha participação nesta pesquisa é de caráter voluntário. Fui devidamente informado(a) e esclarecido(a) pelo pesquisador responsável Richarles de Araújo Sousa sobre a pesquisa, os procedimentos e métodos nela envolvidos, assim como os possíveis riscos e benefícios decorrentes de minha participação no estudo. Foi-me garantido que posso retirar meu consentimento a qualquer momento, sem que isto leve a qualquer penalidade. Declaro, portanto, que concordo com a minha participação no projeto de pesquisa acima descrito.

Sena Madureira - Acre, 06 de Março de 2021.

Rosiane Danasceno dos Santos
Assinatura por extenso do(a) participante

Assinatura por extenso do pesquisador responsável

Termo de consentimento livre e esclarecido (TCLE) para autorização de aplicação do questionário aos pais ou responsáveis dos alunos

Preâmbulo

Olá,

Me chamo Richarles Sousa, sou professor do IFAC/Campus Sena Madureira e também aluno do Mestrado PROFEPT, Campus Rio Branco, turma 2019.

Estou disponibilizando este questionário para que você, responsável por parte essencial da educação do seu filho, possa me ajudar em minha pesquisa de mestrado, cujo tema é A educação financeira no ensino médio integrado do Instituto Federal do Acre: uma proposta de ensino transversal com base na abordagem temática freiriana.

Os dados desta pesquisa deverão contribuir com a formação integral dos alunos do ensino médio integrado, tornando-os mais seguros e emancipados como cidadãos conscientes quanto aos gastos financeiros, além de acalorar as discussões acadêmicas sobre a importância da transversalidade do ensino, em particular, da educação financeira.

Quanto a confidencialidade, é importante frisar que todos os dados pessoais coletados serão mantidos sob guarda pessoal e sigilo total do pesquisador e, sob hipótese alguma, deverão expor os entrevistados, preservando assim a integridade moral dos pesquisados e a ética da pesquisa. Portanto, para que seja possível sua participação nesta pesquisa, será necessário que tenha ciência do Termo de Consentimento Livre e Esclarecido que está disponibilizado a seguir.

TERMO DE CONSENTIMENTO LIVRE E ESCLARECIDO - TCLE

Você está sendo convidado(a) a participar, como voluntário(a), da pesquisa intitulada A educação financeira no ensino médio integrado do Instituto Federal do Acre: uma proposta de ensino transversal com base na abordagem temática freiriana. Me chamo Richarles de Araújo Sousa, sou o pesquisador responsável por este estudo e atuo no Instituto Federal do Acre (IFAC) como professor do eixo de Gestão e Negócios no Campus Sena Madureira. Após receber os esclarecimentos e as informações a seguir, se você aceitar fazer parte do estudo, assine ao final deste documento, que está impresso em duas vias, sendo que uma delas é sua e a outra pertence ao pesquisado responsável. Esclareço que em caso de recusa na participação você não será penalizado(a) de forma alguma. Mas se aceitar participar, as dúvidas sobre a pesquisa poderão ser esclarecidas pelo pesquisador responsável, via e-mail richarles.sousa@ifac.edu.br e, inclusive, sob forma de ligação, através do seguinte contato telefônico: (68) 9 9225 2153.

I. Informações Importantes sobre a Pesquisa:

- 1.1 A pesquisa intitulada "A educação financeira no ensino médio integrado do IFAC: uma proposta de ensino transversal com base na abordagem temática freiriana, que tem como objetivo propor o ensino da educação financeira como temática transversal no ensino médio integrado do Instituto Federal do Acre". Assim, este trabalho torna-se importante porque tem a finalidade de contribuir com o currículo da educação básica e, conseqüentemente, com o bem-estar da sociedade à medida que irá propor a construção de projetos integradores que apoiem a prática da educação financeira, a partir de uma abordagem transversal, nos cursos técnicos integrados ao ensino médio vinculados a educação profissional e tecnológica, como no caso do IFAC;
- 1.2 Os procedimentos utilizados na pesquisa deverão envolver o uso de questionários e/ou entrevistas, esta última devendo ser registrada no formato de gravação de vídeo e áudio,

podendo ainda serem registradas imagens fotográficas individuais e coletivas, que poderão ser disponibilizados a qualquer momento aos participantes da pesquisa.

- 1.3 As imagens fotográficas obtidas poderão ser utilizadas como partes anexas por esta pesquisa e, por este motivo, você poderá ou não conceder o uso dessas imagens nos relatórios desta pesquisa. Portanto, é necessário que você assinale com um X na alternativa que melhor represente seu consentimento com relação ao uso das imagens coletadas durante a pesquisa:
 PERMITO a divulgação da minha imagem nos resultados publicados da pesquisa.
 NÃO Permito a divulgação da minha imagem nos resultados publicados da pesquisa.
- 1.4 **RISCOS:** Quanto a confidencialidade, é importante frisar que todos os dados pessoais coletados serão mantidos sob guarda pessoal e sigilo total do pesquisador e seus orientadores e, sob hipótese alguma, deverão expor os entrevistados, preservando assim a integridade moral dos pesquisados e a ética da pesquisa.
- 1.5 **BENEFÍCIOS:** Os dados desta pesquisa deverão contribuir com a formação integral dos alunos do ensino médio integrado, tornando-os mais seguros e emancipados como cidadãos conscientes quanto aos gastos financeiros, além de acalorar as discussões acadêmicas sobre a importância da transversalidade do ensino, em particular, da educação financeira.
- 1.6 A sua participação NÃO envolverá qualquer gasto, pois os pesquisadores providenciarão todos os materiais necessários, e, portanto, não haverá ressarcimento de despesas.
- 1.7 Lembre-se de que, ao assinar este documento você estará, voluntariamente, se dispondo a participar desta pesquisa, compreendendo ainda que fará parte desta pesquisa até o momento em que desejar, podendo deixar de participar de quaisquer uma de suas etapas ou retirar-se dela a qualquer momento.
- 1.8 O estudo será suspenso ou encerrado em caso de impossibilidade dos pesquisadores, por motivos graves, como doença, e/ou em caso de suspensão por parte do IFAC, se assim o desejarem.
- 1.9 Está garantida a indenização em casos de eventuais danos, comprovadamente decorrentes da participação na pesquisa, conforme decisão judicial ou extrajudicial.
- 1.10 Dessa forma, se você concorda em participar da pesquisa como consta nas explicações e orientações acima, preencha seu nome no local destacado pela linha pontilhada e, ao final deste termo, escreva sua assinatura por extenso.

2. Consentimento da Participação na Pesquisa:

Eu, Sabrina Ferreira dos Santos....., baixo assinado, concordo em participar do estudo intitulado A educação financeira no ensino médio integrado do IFAC: uma proposta de ensino transversal com base na abordagem temática freiriana. Destaco que minha participação nesta pesquisa é de caráter voluntário. Fui devidamente informado(a) e esclarecido(a) pelo pesquisador responsável Richarles de Araújo Sousa sobre a pesquisa, os procedimentos e métodos nela envolvidos, assim como os possíveis riscos e benefícios decorrentes de minha participação no estudo. Foi-me garantido que posso retirar meu consentimento a qualquer momento, sem que isto leve a qualquer penalidade. Declaro, portanto, que concordo com a minha participação no projeto de pesquisa acima descrito.

Sena Madureira - Acre, 03 de Março.....de 2021.

Sabrina Ferreira dos Santos
Assinatura por extenso do(a) participante

Assinatura por extenso do pesquisador responsável

Termo de consentimento livre e esclarecido (TCLE) para autorização de aplicação do questionário aos pais ou responsáveis dos alunos

Preâmbulo

Olá,

Me chamo Richarles Sousa, sou professor do IFAC/Campus Sena Madureira e também aluno do Mestrado PROFEPT, Campus Rio Branco, turma 2019.

Estou disponibilizando este questionário para que você, responsável por parte essencial da educação do seu filho, possa me ajudar em minha pesquisa de mestrado, cujo tema é A educação financeira no ensino médio integrado do Instituto Federal do Acre: uma proposta de ensino transversal com base na abordagem temática freiriana.

Os dados desta pesquisa deverão contribuir com a formação integral dos alunos do ensino médio integrado, tornando-os mais seguros e emancipados como cidadãos conscientes quanto aos gastos financeiros, além de acalorar as discussões acadêmicas sobre a importância da transversalidade do ensino, em particular, da educação financeira.

Quanto a confidencialidade, é importante frisar que todos os dados pessoais coletados serão mantidos sob guarda pessoal e sigilo total do pesquisador e, sob hipótese alguma, deverão expor os entrevistados, preservando assim a integridade moral dos pesquisados e a ética da pesquisa. Portanto, para que seja possível sua participação nesta pesquisa, será necessário que tenha ciência do Termo de Consentimento Livre e Esclarecido que está disponibilizado a seguir.

TERMO DE CONSENTIMENTO LIVRE E ESCLARECIDO - TCLE

Você está sendo convidado(a) a participar, como voluntário(a), da pesquisa intitulada A educação financeira no ensino médio integrado do Instituto Federal do Acre: uma proposta de ensino transversal com base na abordagem temática freiriana. Me chamo Richarles de Araújo Sousa, sou o pesquisador responsável por este estudo e atuo no Instituto Federal do Acre (IFAC) como professor do eixo de Gestão e Negócios no Campus Sena Madureira. Após receber os esclarecimentos e as informações a seguir, se você aceitar fazer parte do estudo, assine ao final deste documento, que está impresso em duas vias, sendo que uma delas é sua e a outra pertence ao pesquisado responsável. Esclareço que em caso de recusa na participação você não será penalizado(a) de forma alguma. Mas se aceitar participar, as dúvidas sobre a pesquisa poderão ser esclarecidas pelo pesquisador responsável, via e-mail richarles.sousa@ifac.edu.br e, inclusive, sob forma de ligação, através do seguinte contato telefônico: (68) 9 9225 2153.

1. Informações importantes sobre a Pesquisa:

- 1.1 A pesquisa intitulada "A educação financeira no ensino médio integrado do IFAC: uma proposta de ensino transversal com base na abordagem temática freiriana, que tem como objetivo propor o ensino da educação financeira como temática transversal no ensino médio integrado do Instituto Federal do Acre". Assim, este trabalho torna-se importante porque tem a finalidade de contribuir com o currículo da educação básica e, conseqüentemente, com o bem-estar da sociedade à medida que irá propor a construção de projetos integradores que apoiem a prática da educação financeira, a partir de uma abordagem transversal, nos cursos técnicos integrados ao ensino médio vinculados a educação profissional e tecnológica, como no caso do IFAC;
- 1.2 Os procedimentos utilizados na pesquisa deverão envolver o uso de questionários e/ou entrevistas, esta última devendo ser registrada no formato de gravação de vídeo e áudio, podendo ainda serem registradas imagens fotográficas individuais e coletivas, que poderão ser disponibilizados a qualquer momento aos participantes da pesquisa.
- 1.3 As imagens fotográficas obtidas poderão ser utilizadas como partes anexas por esta pesquisa e, por este motivo, você poderá ou não conceder o uso dessas imagens nos relatórios desta pesquisa. Portanto, é necessário que você assinale com um X na alternativa que melhor represente seu consentimento com relação ao uso das imagens coletadas durante a pesquisa:
() PERMITO a divulgação da minha imagem nos resultados publicados da pesquisa.
(x) NÃO Permito a divulgação da minha imagem nos resultados publicados da pesquisa.
- 1.4 RISCOS: Quanto a confidencialidade, é importante frisar que todos os dados pessoais coletados serão mantidos sob guarda pessoal e sigilo total do pesquisador e seus orientadores e, sob hipótese alguma, deverão expor os entrevistados, preservando assim a integridade moral dos pesquisados e a ética da pesquisa.
- 1.5 BENEFÍCIOS: Os dados desta pesquisa deverão contribuir com a formação integral dos alunos do ensino médio integrado, tornando-os mais seguros e emancipados como cidadãos conscientes quanto aos gastos financeiros, além de acalorar as discussões acadêmicas sobre a importância da transversalidade do ensino, em particular, da educação financeira.
- 1.6 A sua participação NÃO envolverá qualquer gasto, pois os pesquisadores providenciarão todos os materiais necessários, e, portanto, não haverá ressarcimento de despesas.
- 1.7 Lembre-se de que, ao assinar este documento você estará, voluntariamente, se dispondo a participar desta pesquisa, compreendendo ainda que fará parte desta pesquisa até o momento em que desejar, podendo deixar de participar de quaisquer uma de suas etapas ou retirar-se dela a qualquer momento.
- 1.8 O estudo será suspenso ou encerrado em caso de impossibilidade dos pesquisadores, por motivos graves, como doença, e/ou em caso de suspensão por parte do IFAC, se assim o desejarem.
- 1.9 Está garantida a indenização em casos de eventuais danos, comprovadamente decorrentes da participação na pesquisa, conforme decisão judicial ou extrajudicial.
- 1.10 Dessa forma, se você concorda em participar da pesquisa como consta nas explicações e orientações acima, preencha seu nome no local destacado pela linha pontilhada e, ao final deste termo, escreva sua assinatura por extenso.

2. Consentimento da Participação na Pesquisa:

Eu, Silvonia Condeiro da Silva, baixo assinado, concordo em participar do estudo intitulado A educação financeira no ensino médio integrado do IFAC: uma proposta de ensino transversal com base na abordagem temática freiriana. Destaco que minha participação nesta pesquisa é de caráter voluntário. Fui devidamente informado(a) e esclarecido(a) pelo pesquisador responsável Richarles de Araújo Sousa sobre a pesquisa, os procedimentos e métodos nela envolvidos, assim como os possíveis riscos e benefícios decorrentes de minha participação no estudo. Foi-me garantido que posso retirar meu consentimento a qualquer momento, sem que isto leve a qualquer penalidade. Declaro, portanto, que concordo com a minha participação no projeto de pesquisa acima descrito.

Sena Madureira - Acre, 07 de maio de 2021.

Silvonia Condeiro da Silva

Assinatura por extenso do(a) participante

Assinatura por extenso do pesquisador responsável

Termo de consentimento livre e esclarecido (TCLE) para autorização de aplicação do questionário aos pais ou responsáveis dos alunos

Preâmbulo

Olá,

Me chamo Richarles Sousa, sou professor do IFAC/Campus Sena Madureira e também aluno do Mestrado PROFEPT, Campus Rio Branco, turma 2019.

Estou disponibilizando este questionário para que você, responsável por parte essencial da educação do seu filho, possa me ajudar em minha pesquisa de mestrado, cujo tema é A educação financeira no ensino médio integrado do Instituto Federal do Acre: uma proposta de ensino transversal com base na abordagem temática freiriana.

Os dados desta pesquisa deverão contribuir com a formação integral dos alunos do ensino médio integrado, tornando-os mais seguros e emancipados como cidadãos conscientes quanto aos gastos financeiros, além de acalorar as discussões acadêmicas sobre a importância da transversalidade do ensino, em particular, da educação financeira.

Quanto a confidencialidade, é importante frisar que todos os dados pessoais coletados serão mantidos sob guarda pessoal e sigilo total do pesquisador e, sob hipótese alguma, deverão expor os entrevistados, preservando assim a integridade moral dos pesquisados e a ética da pesquisa. Portanto, para que seja possível sua participação nesta pesquisa, será necessário que tenha ciência do Termo de Consentimento Livre e Esclarecido que está disponibilizado a seguir.

TERMO DE CONSENTIMENTO LIVRE E ESCLARECIDO - TCLE

Você está sendo convidado(a) a participar, como voluntário(a), da pesquisa intitulada A educação financeira no ensino médio integrado do Instituto Federal do Acre: uma proposta de ensino transversal com base na abordagem temática freiriana. Me chamo Richarles de Araújo Sousa, sou o pesquisador responsável por este estudo e atuo no Instituto Federal do Acre (IFAC) como professor do eixo de Gestão e Negócios no Campus Sena Madureira. Após receber os esclarecimentos e as informações a seguir, se você aceitar fazer parte do estudo, assine ao final deste documento, que está impresso em duas vias, sendo que uma delas é sua e a outra pertence ao pesquisado responsável. Esclareço que em caso de recusa na participação você não será penalizado(a) de forma alguma. Mas se aceitar participar, as dúvidas sobre a pesquisa poderão ser esclarecidas pelo pesquisador responsável, via e-mail richarles.sousa@ifac.edu.br e, inclusive, sob forma de ligação, através do seguinte contato telefônico: (68) 9 9225 2153.

1. Informações Importantes sobre a Pesquisa:

- 1.1 A pesquisa intitulada "A educação financeira no ensino médio integrado do IFAC: uma proposta de ensino transversal com base na abordagem temática freiriana, que tem como objetivo propor o ensino da educação financeira como temática transversal no ensino médio integrado do Instituto Federal do Acre". Assim, este trabalho torna-se importante porque tem a finalidade de contribuir com o currículo da educação básica e, conseqüentemente, com o bem-estar da sociedade à medida que irá propor a construção de projetos integradores que apoiem a prática da educação financeira, a partir de uma abordagem transversal, nos cursos técnicos integrados ao ensino médio vinculados a educação profissional e tecnológica, como no caso do IFAC;
- 1.2 Os procedimentos utilizados na pesquisa deverão envolver o uso de questionários e/ou entrevistas, esta última devendo ser registrada no formato de gravação de vídeo e áudio,

- podendo ainda serem registradas imagens fotográficas individuais e coletivas, que poderão ser disponibilizados a qualquer momento aos participantes da pesquisa.
- 1.3 As imagens fotográficas obtidas poderão ser utilizadas como partes anexas por esta pesquisa e, por este motivo, você poderá ou não conceder o uso dessas imagens nos relatórios desta pesquisa. Portanto, é necessário que você assinale com um X na alternativa que melhor represente seu consentimento com relação ao uso das imagens coletadas durante a pesquisa:
 PERMITO a divulgação da minha imagem nos resultados publicados da pesquisa.
 NÃO Permito a divulgação da minha imagem nos resultados publicados da pesquisa.
- 1.4 **RISCOS:** Quanto a confidencialidade, é importante frisar que todos os dados pessoais coletados serão mantidos sob guarda pessoal e sigilo total do pesquisador e seus orientadores e, sob hipótese alguma, deverão expor os entrevistados, preservando assim a integridade moral dos pesquisados e a ética da pesquisa.
- 1.5 **BENEFÍCIOS:** Os dados desta pesquisa deverão contribuir com a formação integral dos alunos do ensino médio integrado, tornando-os mais seguros e emancipados como cidadãos conscientes quanto aos gastos financeiros, além de acalorar as discussões acadêmicas sobre a importância da transversalidade do ensino, em particular, da educação financeira.
- 1.6 A sua participação **NÃO** envolverá qualquer gasto, pois os pesquisadores providenciarão todos os materiais necessários, e, portanto, não haverá ressarcimento de despesas.
- 1.7 Lembre-se de que, ao assinar este documento você estará, voluntariamente, se dispondo a participar desta pesquisa, compreendendo ainda que fará parte desta pesquisa até o momento em que desejar, podendo deixar de participar de quaisquer uma de suas etapas ou retirar-se dela a qualquer momento.
- 1.8 O estudo será suspenso ou encerrado em caso de impossibilidade dos pesquisadores, por motivos graves, como doença, e/ou em caso de suspensão por parte do IFAC, se assim o desejarem.
- 1.9 Está garantida a indenização em casos de eventuais danos, comprovadamente decorrentes da participação na pesquisa, conforme decisão judicial ou extrajudicial.
- 1.10 Dessa forma, se você concorda em participar da pesquisa como consta nas explicações e orientações acima, preencha seu nome no local destacado pela linha pontilhada e, ao final deste termo, escreva sua assinatura por extenso.

2. Consentimento da Participação na Pesquisa:

Eu, ANTONIO LEISON ASSIS DA SILVA....., baixo assinado, concordo em participar do estudo intitulado A educação financeira no ensino médio integrado do IFAC: uma proposta de ensino transversal com base na abordagem temática freiriana. Destaco que minha participação nesta pesquisa é de caráter voluntário. Fui devidamente informado(a) e esclarecido(a) pelo pesquisador responsável Richarles de Araújo Sousa sobre a pesquisa, os procedimentos e métodos nela envolvidos, assim como os possíveis riscos e benefícios decorrentes de minha participação no estudo. Foi-me garantido que posso retirar meu consentimento a qualquer momento, sem que isto leve a qualquer penalidade. Declaro, portanto, que concordo com a minha participação no projeto de pesquisa acima descrito.

Sena Madureira - Acre, 05 de Março.....de 2021.

ANTONIO LEISON ASSIS DA SILVA
Assinatura por extenso do(a) participante

Assinatura por extenso do pesquisador responsável

This preprint was submitted under the following conditions:

- The authors declare that they are aware that they are solely responsible for the content of the preprint and that the deposit in SciELO Preprints does not mean any commitment on the part of SciELO, except its preservation and dissemination.
- The authors declare that the necessary Terms of Free and Informed Consent of participants or patients in the research were obtained and are described in the manuscript, when applicable.
- The authors declare that the preparation of the manuscript followed the ethical norms of scientific communication.
- The submitting author declares that the contributions of all authors and conflict of interest statement are included explicitly and in specific sections of the manuscript.
- The authors agree that the approved manuscript will be made available under a [Creative Commons CC-BY](#) license.
- The deposited manuscript is in PDF format.
- The authors declare that the data, applications, and other content underlying the manuscript are referenced.
- The authors declare that the manuscript was not deposited and/or previously made available on another preprint server or published by a journal.
- If the manuscript is being reviewed or being prepared for publishing but not yet published by a journal, the authors declare that they have received authorization from the journal to make this deposit.
- The submitting author declares that all authors of the manuscript agree with the submission to SciELO Preprints.
- The authors declare that the research that originated the manuscript followed good ethical practices and that the necessary approvals from research ethics committees, when applicable, are described in the manuscript.
- The authors agree that if the manuscript is accepted and posted on the SciELO Preprints server, it will be withdrawn upon retraction.